

**EUROPÄISCHE PATENTANMELDUNG**

Anmeldenummer: 86105557.2

Int. Cl.<sup>4</sup>: E03D 11/14 , E03C 1/01

Anmeldetag: 22.04.86

Priorität: 17.05.85 DE 3517907

Veröffentlichungstag der Anmeldung:  
20.11.86 Patentblatt 86/47

Benannte Vertragsstaaten:  
AT CH DE FR LI

Anmelder: Sanbloc GmbH  
Installations-Fertigbau  
Am Weidenbach 3  
D-8120 Weilheim(DE)

Erfinder: Ammon, Josef  
Prälatenweg 28  
D-8120 Weilheim(DE)  
Erfinder: Westphal, Rolf  
Am Laubberg 8  
D-8121 Raisting(DE)

Vertreter: Zipse + Habersack  
Kemnatenstrasse 49  
D-8000 München 19(DE)

**Installationseinheit für Sanitärapparate.**

Installationseinheit für Sanitärapparate, insbesondere WC-Installationseinheit, mit einem Gieß-oder Formteil (1) mit darin integrierten Ver-und/oder Entsorgungsleitungen, Steuerarmaturen, Spülkastenschale usw. Die Aufhängung bzw. Aufstellung erfolgt mittels eingeformter Schlitzte (22,23), durch die die Installationseinheit auf die vorstehenden Arme eines an eine bauseitige Wand zu befestigenden Montagebügels aufschiebbar ist. Die im wesentlichen flache Vorderwand und Rückwand der Installationseinheit sind zu seitlichen Versteifungs- bzw. Befestigungsflanschen (4,5) verlängert, die im wesentlichen deckungsgleich sind und Rechteckform aufweisen. Damit sind zwischen den Versteifungs- bzw. Befestigungsflanschen breite und tiefe Vermörtelungsnuten gebildet, in die auch Blechprofile einsetzbar sind, die bei Einbau der Installationseinheit in Leichtbauwände zur Verankerung von Blechschrauben dienen und bei freier Ausstellung der Installationseinheit durch Fußstützen (34) verlängerbar sind.

Fig. 2

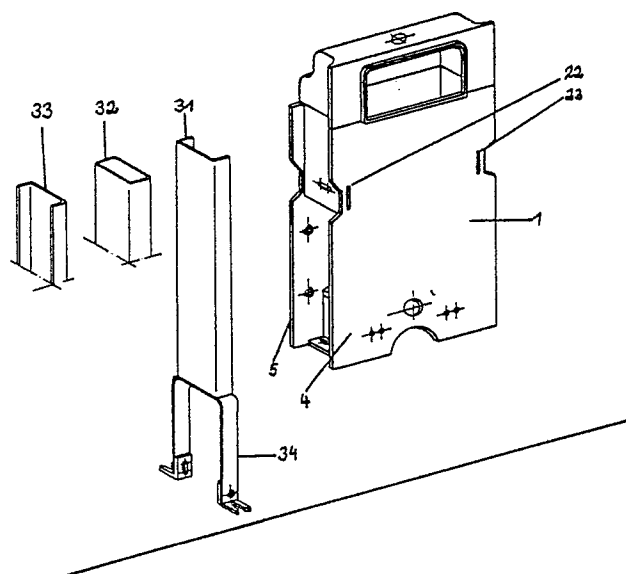

## INSTALLATIONSEINHEIT FÜR SANITÄRAPPARATE

Die Erfindung betrifft eine Installationseinheit für Sanitärapparate, insbesondere eine WC-Installationseinheit. Eine solche Installationseinheit besteht aus einem im allgemeinen einstückigen Gieß- oder Formteil mit darin integrierten Ver- und/oder Entsorgungsleitungen, Steuerarmaturen und evtl. eingestrichelter bzw. eingebetteter Spülkastenschale. Das Gieß- oder Formteil besitzt im wesentlichen flache Vorder- und Rückwände und weist Befestigungsanschlüsse einerseits zum Anbringen des Sanitärapparats und andererseits zum Festhalten der Installationseinheit am Einbauport auf.

Zur bauseitigen Anbringung oder Aufstellung der Installationseinheit sind nach der DE-OS 34 38 647 beispielsweise in einem rückwärtigen Versteifungs- bzw. Befestigungsflansch Langlöcher zum Andübeln an eine bauseitige Wand vorgesehen. Weiterhin ist vorgeschlagen, im Fuß des Gieß- oder Formteils Gewinde zum Anbringen von Fußstützen vorzusehen.

Nach der DE-OS 33 09 460 erfolgt die bauseitige Anbringung oder Aufstellung einer Installationseinheit mittels eines an die bauseitige Wand anzuschraubenden Montagebügels, der mit zwei Seitenwangen die Seiten des Installationsbausteins umgreift. Befestigungsschrauben sind durch oben offene Vertikalschlitze in den Seitenwangen des Montagebügels in Gewindeplatten einschraubbar, die, in der Bausteintiefe verschieblich, in den Installationsbaustein eingeschäumt sind.

Eine weitere Montageart ist in DE-Patent 33 27 883 gezeigt. Danach sitzt der Installationsbaustein auf zwei Montagestützen, bestehend je aus einem quergestellten U-Ständer und einer darauf befestigten Vertikalschiene. Die Vertikalschienen sind innerhalb vertikaler seitlicher Vermörtelungsnuten des Installationsbausteins aufgenommen und ihr Querschnittsprofil ist demjenigen der Vermörtelungsnuten angepaßt.

Aufgabe der vorliegenden Anmeldung ist es, weitere Varianten zur bauseitigen Anbringung oder Aufstellung der Installationseinheit aufzuzeigen, die eine problemlose und sichere Verankerung der Installationseinheit ermöglichen.

Diese Aufgabe wird mit den Mitteln gelöst, wie sie in den Ansprüchen gekennzeichnet sind.

Nach der Erfindung sind in das Gieß- oder Formteil Schlitze eingestrichen und ist ein an eine bauseitige Wand zu befestigender Montagebügel mit vorstehenden Armen vorgesehen, auf die die Installationseinheit mit ihren eingestrichenen Schlitzen aufschiebbar ist. Der Montagebügel erlaubt zweckmäßig durch vertikale Langlöcher eine gewisse Höhen- und Neigungseinstellung der Instal-

lationseinheit. Feststeller wie zum Beispiel seitlich in die Installationseinheit einschraubbare Feststellschrauben sichern die Lage der Installationseinheit auf den Armen des Montagebügels, wobei durch mehr oder minder tiefes Aufschieben der Installationseinheit ein gewünschter Abstand zur bauseitigen Wand eingehalten werden kann. Justierschrauben, Justierwinkel oder dergleichen, die zwischen der Installationseinheit und der bauseitigen Wand in Abstand von dem Montagebügel angreifen, ermöglichen eine Einstellung der lotrechten Lage der Installationseinheit.

Vorteilhaft sind bei der Installationseinheit seitliche Versteifungs- bzw. Befestigungsflansche in Verlängerung der Vorder- und der Rückwand der Installationseinheit vorgesehen. Diese Versteifungs- bzw. Befestigungsflansche sind im wesentlichen deckungsgleich und weisen in etwa Rechteckform auf. Damit sind zwischen den Versteifungs- bzw. Befestigungsflanschen breite und tiefe Vermörtelungsnuten gebildet, die ein stabiles Einmauern der Installationseinheit an der Baustelle erlauben.

Die seitlichen Zwischenräume zwischen den Versteifungs- bzw. Befestigungsflanschen von Vorder- und Rückwand der Installationseinheit eignen sich zum Einbringen von Blechprofilen, die nach außen oder nach innen offene U-Profile oder Rechteck-Hohlprofile sein können. Diese Blechprofile dienen der Verankerung von Blebschrauben, zum Beispiel bei Montage der Installationseinheit zwischen Leichtbauwänden. Ebenso erleichtern diese Blechprofile den Anbau von Verkleidungswänden oder von Brandschutzverkleidungen ebenfalls mit Hilfe von Blebschrauben.

Indem die Blechprofile nach unten zu vorteilhaft höhen-einstellbaren Fußstützen verlängert sind, ist auch in einfacher Weise eine freie Aufstellung der Installationseinheit möglich.

Die Erfindung wird nachfolgend an Hand beigefügter Zeichnungen näher. Es zeigen

Fig. 1 in perspektivischer Darstellung und in Seitenansicht eine WC-Installationseinheit mit einer ersten Aufhängungsvariante, und

Fig. 2 in perspektivischer Darstellung die WC-Installationseinheit mit einer zweiten Aufstellungsvariante.

Die WC-Installationseinheit besteht aus einem einstückigen Gieß- oder Formteil 1, auf das im dargestellten Fall eine Haube 16 mit vorderer Revisionsöffnung 17 aufgeklippt ist. Die im wesentlichen flache Vorderwand und Rückwand des Gieß-

oder Formteils 1 sind zu seitlichen Versteifungs- bzw. Befestigungsflanschen 4 und 5 verlängert, die im wesentlichen deckungsgleich sind und in etwa Rechteckform aufweisen.

In der Vorderwand des Gieß- oder Formteils 1 mündet, wie üblich, das Spülrohr 9 und sind Befestigungsanschlüsse 12 zum Anhängen eines Wand-WC vorgesehen. Eine mittige Ausrundung 14 in der Unterseite des Gieß- oder Formteils 1 dient der schwenkbaren Lagerung des (nicht gezeigten) Ablaufanschlussbogens. Seitliche Einkerbungen 20 in den Versteifungs- bzw. Befestigungsflanschen 4 und 5 erleichtern das Handhaben der Installationseinheit.

In das Gieß- oder Formteil 1 sind von der Rückwand zur Vorderwand verlaufende Schlitze 22, 23 eingeformt. Mit diesen Schlitzen 22, 23 ist die Installationseinheit auf die vorstehenden Arme 24, 25 eines an eine bauseitige Wand zu befestigenden Montagebügels 26 aufschiebbar. Bei entsprechender Festigkeit des Bausteinwerkstoffs können die Schlitze 22, 23 unmittelbar eingeformt sein. Die Schlitze 22, 23 können aber sich in eingebetteten Metall- oder Kunststoffhülsen ausgebildet sein.

Seitlich in die Installationseinheit einschraubbare Feststellschrauben 27 sichern die Lage der Installationseinheit auf den Armen 24, 25 des Montagebügels 26. Justierschrauben 28 oder Justierwinkel 29, die in dem rückwärtigen Versteifungs- bzw. Befestigungsflansch bzw. an Streben 30 zwischen rückwärtigem und vorderem Versteifungs- bzw. Befestigungsflansch anschraubbar sind, dienen zur Einstellung der lotrechten Lage der Installationseinheit.

Die Fig. 2 zeigt drei Varianten von Blechprofilen 31, 32, 33, die beidseitig der Installationseinheit in die Zwischenräume zwischen vorderem und hinterem Befestigungsflansch 4, 5 einsetzbar sind. Die Blechprofile 31 und 33 sind nach innen bzw. nach außen offene U-Profile, während das Blechprofil 32 ein Rechteck-Hohlprofil ist. Diese Blechprofile dienen der Verankerung von Blechschrauben zum Beispiel bei Einbau der Installationseinheit 1 zwischen Leichtbauwänden oder zum Anbau von (nicht gezeigten) Verkleidungswänden, Brandschutzverkleidungen usw.

Zur freien Aufstellung der Installationseinheit 1 können die Blechprofile 31-33 nach unten durch Fußstützen 34 verlängert sein. Diese Fußstützen können wie im Falle des DE-Patents 33 27 883 aus einem quergestellten U-Ständer bestehen, an dessen untere Enden auswärts oder einwärts gerichtete Winkel höhen-einstellbar angeschraubt sind.

## Ansprüche

1. Installationseinheit für Sanitärapparate, insbesondere WC-Installationseinheit, mit einem Gieß- oder Formteil (1) mit darin integrierten Ver- und/oder Entsorgungsleitungen, Steuerarmaturen, Spülkastenschale usw., welches Gieß- oder Formteil im wesentlichen flache Vorder- und Rückwände besitzt und Befestigungsanschlüsse einerseits zum Anbringen des Sanitärapparats und andererseits zum Festhalten der Installationseinheit am Einbauort aufweist, **gekennzeichnet** durch in das Gieß- oder Formteil - (1) eingeformte Schlitze (22,23) und durch einen an eine bauseitige Wand zu befestigenden Montagebügel (26) mit vorstehenden Armen (24,25), auf die die Installationseinheit mit ihren eingeformten Schlitzen aufschiebbar ist und durch Feststeller - (27) zum Sichern der Lage der Installationseinheit auf den Armen des Montagebügels.
2. Installationseinheit nach Anspruch 1, **gekennzeichnet** durch seitlich in die Installationseinheit einschraubbare Feststellschrauben (27) zur Sicherung der Lage der Installationseinheit auf den Armen (24,25) des Montagebügels (26).
3. Installationseinheit nach Anspruch 1 oder 2, **gekennzeichnet** durch eine Justierschraube (28), einen Justierwinkel (29) oder dergleichen zum Angriff zwischen der Installationseinheit und der bauseitigen Wand in Abstand von dem Montagebügel (26) zur Einstellung der lotrechten Lage der Installationseinheit.
4. Installationseinheit für Sanitärapparate, insbesondere WC-Installationseinheit, insbesondere nach einem der Ansprüche 1 bis 3, dadurch **gekennzeichnet**, daß die Vorder- und die Rückwand zu seitlichen Versteifungs- bzw. Befestigungsflanschen (4,5) verlängert und diese im wesentlichen deckungsgleich sind und in etwa Rechteckform aufweisen.
5. Installationseinheit nach Anspruch 4, dadurch **gekennzeichnet**, daß Blechprofile (31-33) zur Verankerung von Blechschrauben zwischen den Versteifungs- bzw. Befestigungsflanschen (4,5) von Vorder- und Rückwand angeordnet sind.
6. Installationseinheit nach Anspruch 5, dadurch **gekennzeichnet**, daß die Blechprofile (31-33) nach außen oder nach innen offene U-Profile oder

Rechteck-Hohlprofile sind.

7. Installationseinheit nach Anspruch 6, dadurch **gekennzeichnet**, daß die Blechprofile (31-33) nach unten zu Fußstützen (34) verlängert sind.

5

10

15

20

25

30

35

40

45

50

55

4

Fig. 1

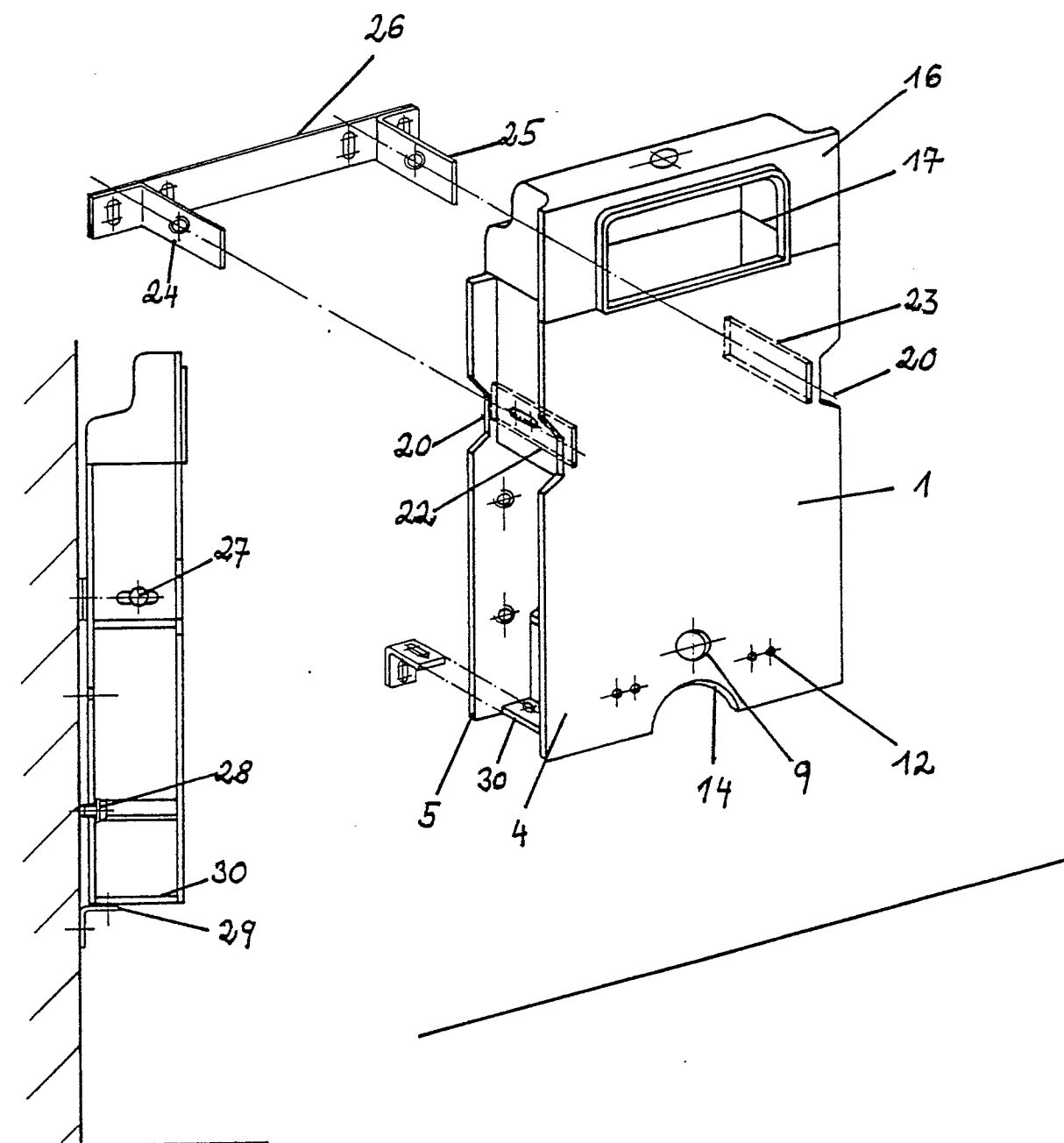

Fig. 2

