



Europäisches Patentamt
European Patent Office
Office européen des brevets



Veröffentlichungsnummer: **0 410 930 A2**

(12)

EUROPÄISCHE PATENTANMELDUNG

(21) Anmeldenummer: **90810546.3**

(51) Int. Cl.⁵: **C09B 62/503**, D06P 3/10,
D06P 1/384

(22) Anmeldetag: **17.07.90**

(30) Priorität: **24.07.89 CH 2761/89**

(43) Veröffentlichungstag der Anmeldung:
30.01.91 Patentblatt 91/05

(64) Benannte Vertragsstaaten:
BE CH DE ES FR GB IT LI

(71) Anmelder: **CIBA-GEIGY AG**
Klybeckstrasse 141
CH-4002 Basel(CH)

(72) Erfinder: **Lehmann, Urs, Dr.**
Palmenstrasse 17
CH-4055 Basel(CH)
Erfinder: **Koller, Josef**
Römerstrasse 22
CH-4153 Reinach(CH)

(54) **Faserreaktive Formazanfarbstoffe, Verfahren zu deren Herstellung und deren Verwendung.**

(57) Die faserreaktiven Formazanfarbstoffe der Formel

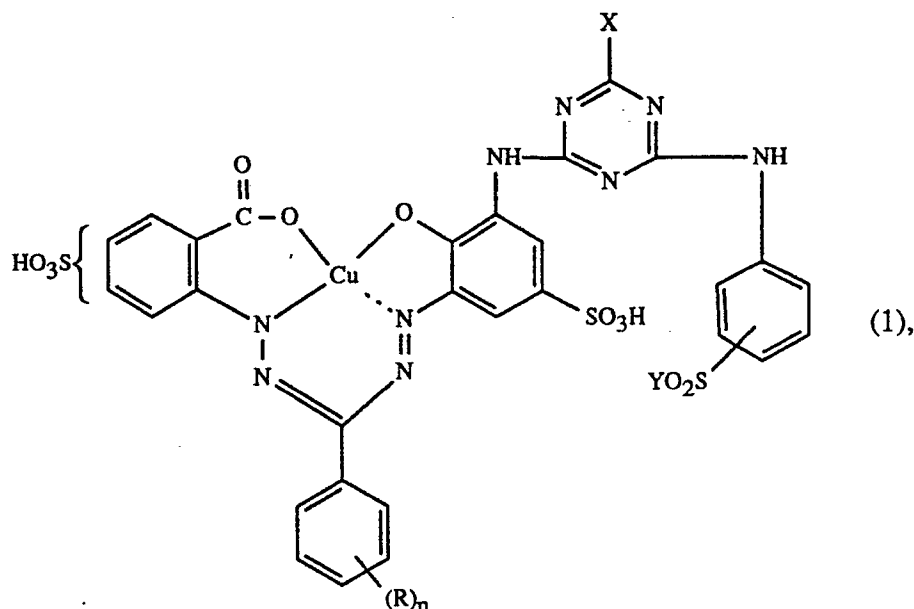

worin R C₁-C₄-Alkyl, C₁-C₄-Alkoxy, Halogen, Cyan oder Nitro, X Fluor oder Chlor, Y β-Chloräthyl oder Vinyl und n die Zahl 0, 1 oder 2 ist, ergeben auf stickstoffhaltigen oder hydroxylgruppenhaltigen Fasermaterialien Färbungen von guten Echtheiten.

EP 0 410 930 A2

FASERREAKTIVE FORMAZANFARBSTOFFE, VERFAHREN ZU DEREN HERSTELLUNG UND DEREN VERWENDUNG

Die vorliegende Erfindung betrifft neue faserreaktive Formazanfarbstoffe, Verfahren zu deren Herstellung und die Verwendung dieser Farbstoffe zum Färben und Bedrucken von Fasermaterialien.

Gegenstand der vorliegenden Erfindung sind faserreaktive Formazanfarbstoffe der Formel

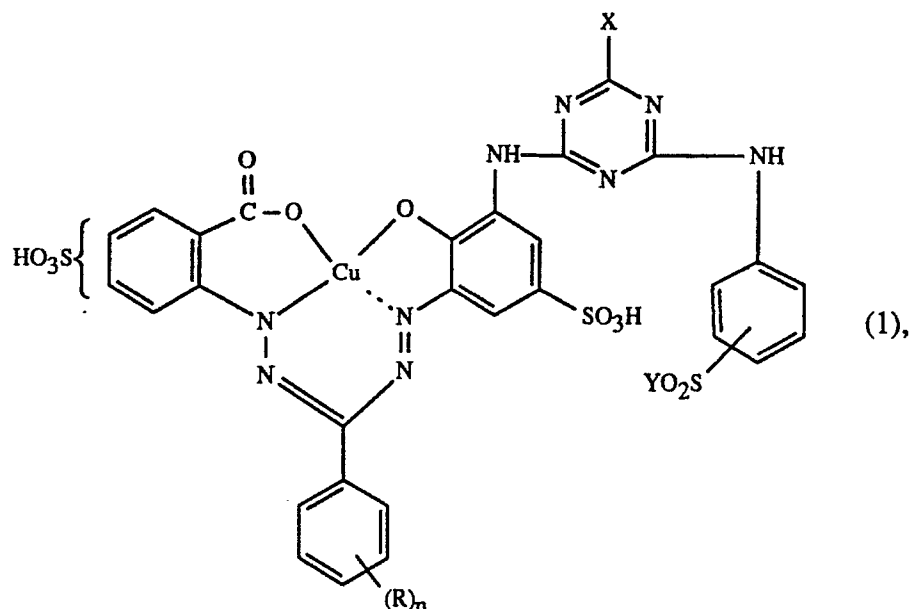

worin R C₁-C₄-Alkyl, C₁-C₄-Alkoxy, Halogen, Cyan oder Nitro, X Fluor oder Chlor, Y β -Chloräthyl oder Vinyl und n die Zahl 0, 1 oder 2 ist.

In der Formel (1) sowie in den nachfolgenden Formeln haben die geschweiften Klammern die Bedeutung, dass die jeweilige Gruppe an einer der beiden von der geschweiften Klammer umfassten Positionen des Benzringes gebunden sein kann.

Als C₁-C₄-Alkyl kommt für R in Formel (1) z.B. Methyl, Äthyl, Propyl, Isopropyl, Butyl, tert.-Butyl, sek.-Butyl oder Isobutyl, insbesondere Methyl, in Betracht.

Als C₁-C₄-Alkoxy kommt für R in Formel (1) z.B. Methoxy, Äthoxy, Propoxy, Isopropoxy, Butoxy, tert.-Butoxy, sek.-Butoxy oder Isobutoxy, insbesondere Methoxy, in Betracht.

Als Halogen kommt für R in Formel (1) z.B. Fluor, Brom oder vorzugsweise Chlor in Betracht. Bevorzugt sind Farbstoffe der Formel

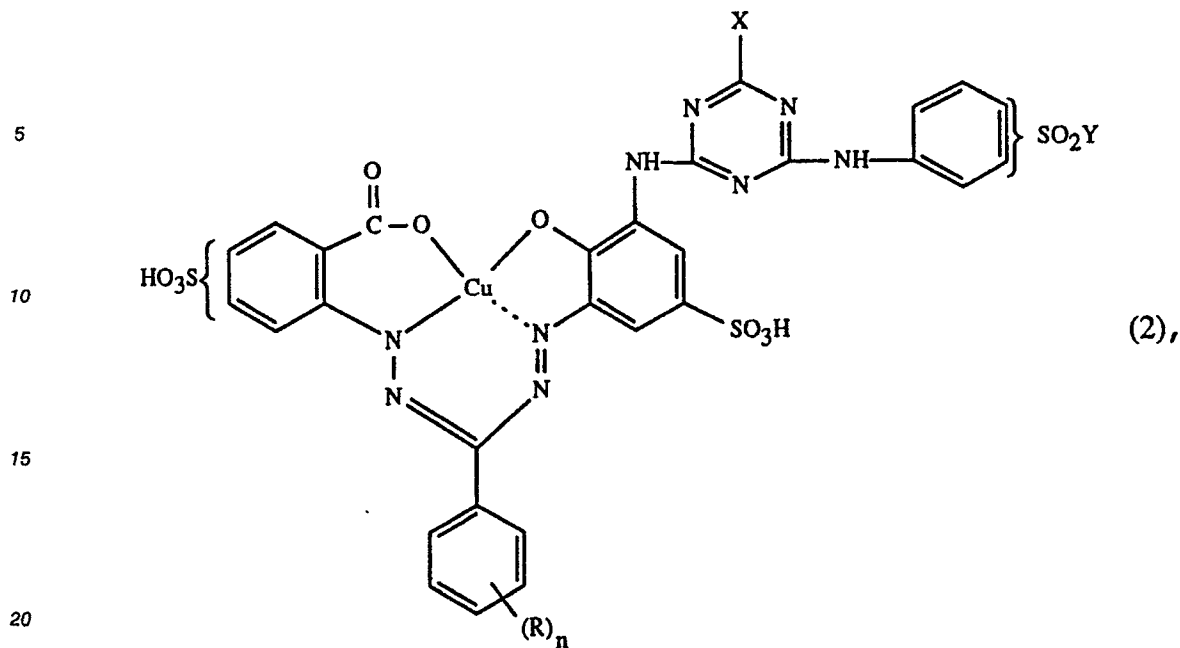

worin R, X, Y und n die unter Formel (1) angegebenen Bedeutungen haben.

Ebenfalls bevorzugt sind Farbstoffe der Formel (1), worin n die Zahl 0 ist.

Weiterhin bevorzugt sind Farbstoffe der Formel (1), worin Y β -Chloräthyl ist.

Ferner sind Farbstoffe der Formel (1) bevorzugt, worin X Chlor ist.

Besonders bevorzugt sind Farbstoffe der Formel

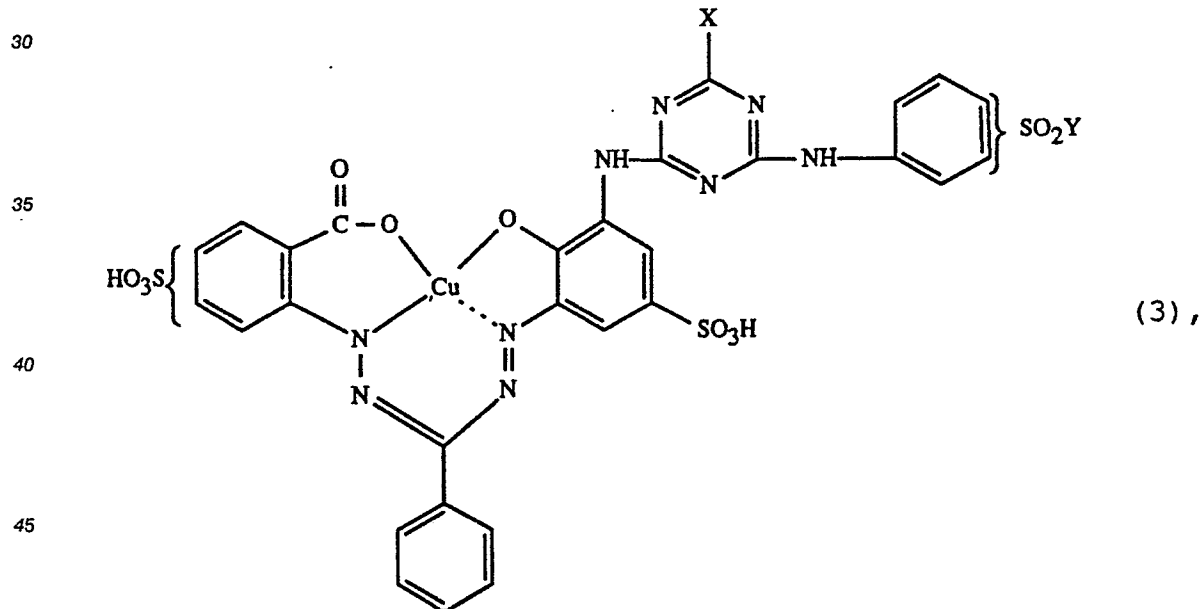

worin X Fluor oder insbesondere Chlor und Y Vinyl oder insbesondere β -Chloräthyl ist.

Gegenstand der Erfindung ist ferner ein Verfahren zur Herstellung der Farbstoffe der Formel (1), welches dadurch gekennzeichnet ist, dass man eine Verbindung der Formel

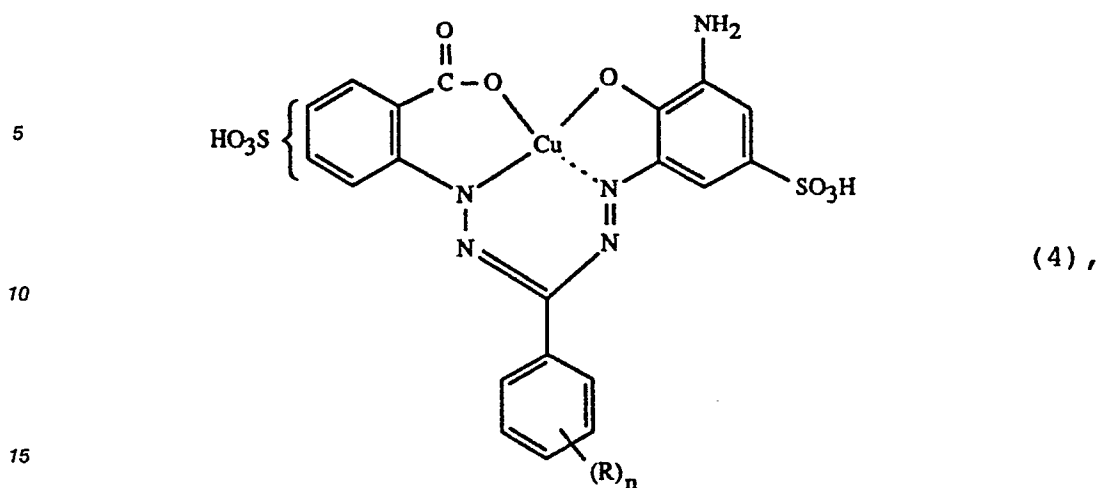

worin R und n die unter Formel (1) angegebenen Bedeutungen haben, mit einer den Rest der Formel

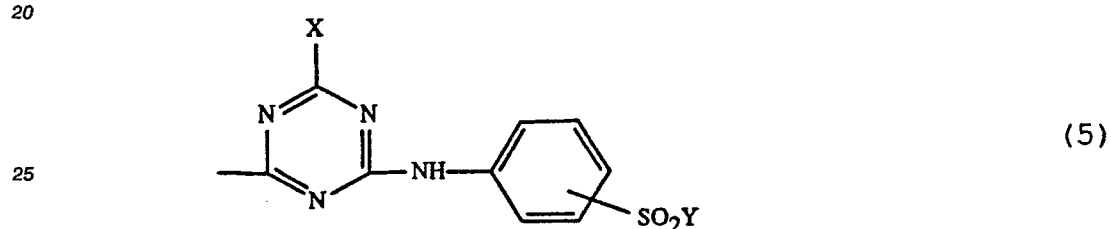

30 einführenden Verbindung, worin X und Y die unter Formel (1) angegebenen Bedeutungen haben, umsetzt, und gegebenenfalls anschliessend den Rest -SO₂Y als β -Chloräthylsulfonyl in Vinylsulfonyl umwandelt, oder eine Verbindung der Formel (4) zunächst mit einer Verbindung der Formel

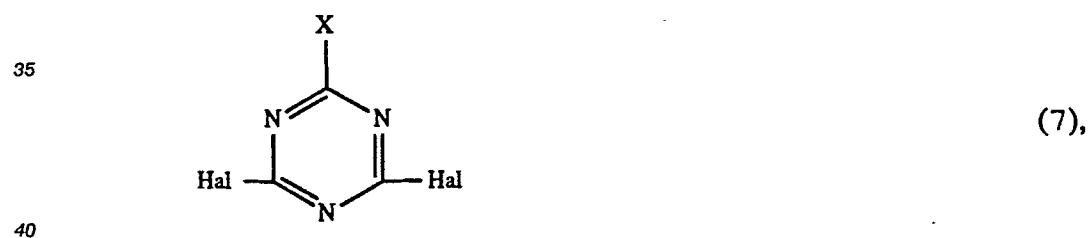

worin X Fluor oder Chlor und Hal je Halogen, insbesondere Fluor oder Chlor, bedeutet, kondensiert, und das Kondensationsprodukt anschliessend mit einer den Rest der Formel

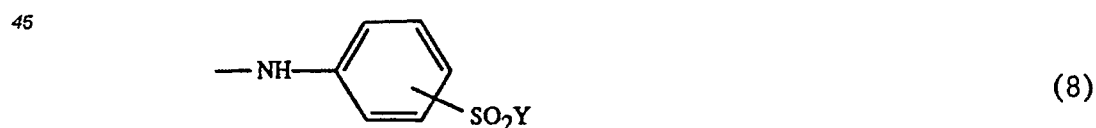

einführenden Verbindung, worin Y die unter Formel (1) angegebenen Bedeutungen hat, umsetzt, und gegebenenfalls den Rest -SO₂Y als β -Chloräthylsulfonyl in Vinylsulfonyl umwandelt.

Als den Rest der Formel (5) einführende Verbindungen kommen vorzugsweise entsprechende Halogenide, insbesondere Chloride oder Fluoride, in Betracht. Als Beispiele seien genannt:

55

5

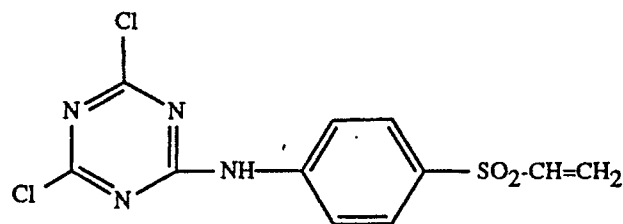

10

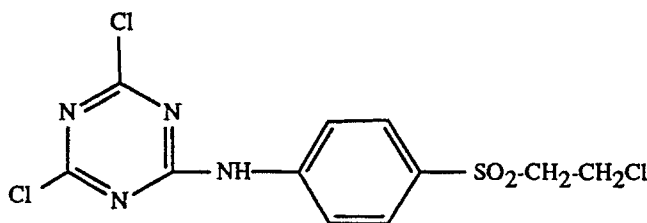

15

20

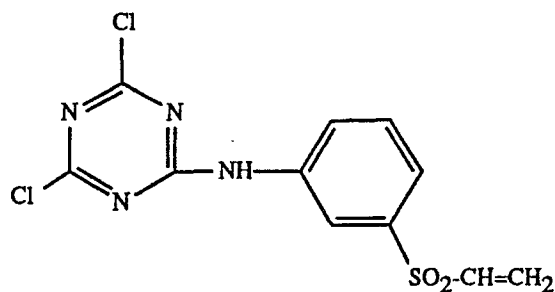

25

30

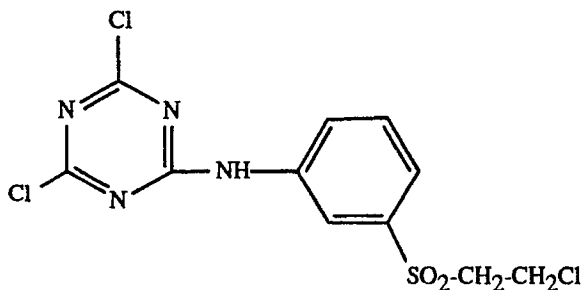

35

40

Eine Ausführungsform des erfindungsgemässen Verfahrens ist dadurch gekennzeichnet, dass man eine Verbindung der Formel (4) mit einer den Rest der Formel

45

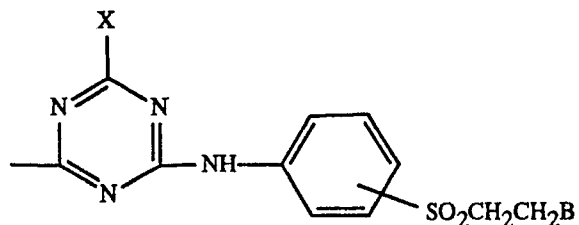

(6)

50

55 einführenden Verbindung umsetzt, wobei X Fluor oder insbesondere Chlor und B ein unter alkalischen Bedingungen abspaltbarer Rest ist, wie z.B. -OSO₃H, -SSO₃H, -OPO₃H₂, -S-CS-N(C₂H₅)₂, -N(CH₃)₂, -N-(C₂H₅)₂, -OCOCH₃.

An die Herstellung dieser den Rest B enthaltenden Farbstoffe wird dann eine Eliminierungsreaktion angeschlossen. Beispielsweise kann man den Farbstoff, welcher den Rest B enthält, unter alkalischen Bedingungen, wie z.B. mit Natriumhydroxid, behandeln, wobei unter Abspaltung des Restes HB der Rest

der Formel $-\text{SO}_2-(\text{CH}_2)_2-\text{B}$ in den Rest $-\text{SO}_2-\text{CH}=\text{CH}_2$ übergeht.

Unter gleichen alkalischen Bedingungen verläuft die oben angegebene Umwandlung des β -Chloräthylsulfonylestres in die Vinylsulfonylgruppe.

Als den Rest der Formel (6) einführende Verbindungen kommen vorzugsweise entsprechende Halogenide, insbesondere Chloride oder Fluoride, in Betracht. Als Beispiele seien

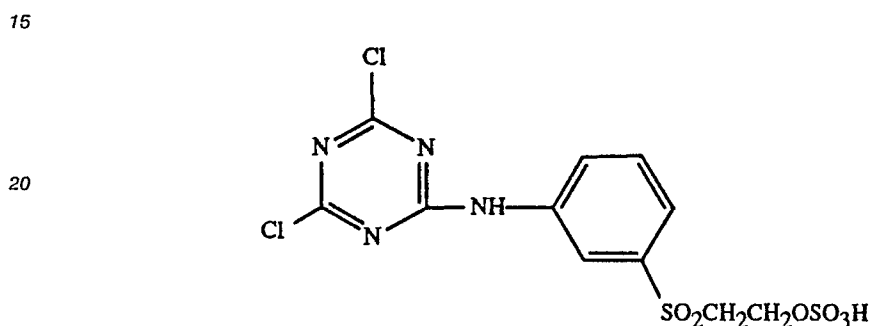
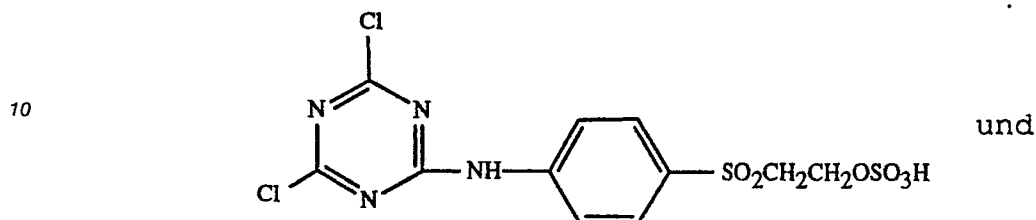

genannt.

Eine bevorzugte Ausführungsform des erfindungsgemässen Verfahrens ist dadurch gekennzeichnet, dass man eine Verbindung der Formel (4) zunächst mit einer Verbindung der Formel

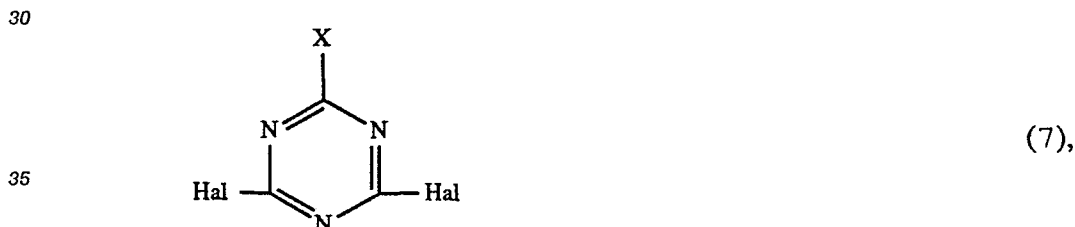

40 worin X Fluor oder Chlor und Hal je Halogen, insbesondere Fluor oder Chlor, bedeutet, kondensiert, und das Kondensationsprodukt anschliessend mit einer den Rest der Formel

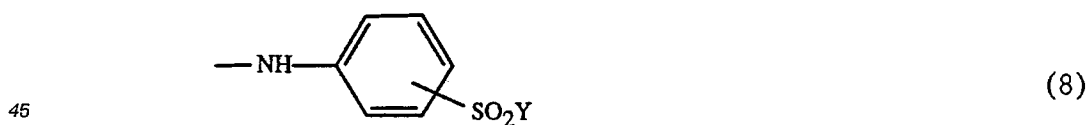

einführenden Verbindung, worin Y die unter Formel (1) angegebenen Bedeutungen hat, umsetzt, und gegebenenfalls den Rest $-\text{SO}_2\text{Y}$ als β -Chloräthylsulfonyl in Vinylsulfonyl umwandelt.

50 Als Beispiele für Verbindungen der Formel (7) seien Cyanurfluorid und Cyanurchlorid genannt. Als Beispiele für den Rest der Formel (8) einführende Verbindungen seien 3- oder 4-(β -Chloräthylsulfonyl)anilin und 3- oder 4-Vinylsulfonylanilin genannt.

55 Eine weitere bevorzugte Ausführungsform des erfindungsgemässen Verfahrens ist dadurch gekennzeichnet, dass man eine Verbindung der Formel (4) zunächst mit einer Verbindung der Formel (7) kondensiert, das Kondensationsprodukt anschliessend mit einer den Rest der Formel



5

einführenden Verbindung, worin B die unter Formel (6) angegebenen Bedeutungen hat, umsetzt und anschliessend den Rest $-SO_2CH_2CH_2B$ in den Rest $-SO_2CH=CH_2$ umwandelt. Als Beispiele für den Rest der Formel (9) einführende Verbindungen seien 3- oder 4-(β -Sulfatoäthylsulfonyl)-anilin genannt.

10 Die Umwandlung des Restes $-SO_2CH_2CH_2Cl$ bzw. des Restes $-SO_2CH_2CH_2B$ in den Rest $-SO_2CH=CH_2$ verläuft unter den oben angegebenen alkalischen Bedingungen.

Die Umsetzung der Verbindung der Formel (4) mit der den Rest der Formel (5) oder der den Rest der Formel (6) einführenden Verbindung bzw. die Kondensation der Verbindung der Formel (4) mit der Verbindung der Formel (7) und die anschliessende Umsetzung des Kondensationsproduktes mit der den Rest der Formel (8) oder der den Rest der Formel (9) einführenden Verbindung erfolgt vorzugsweise in wässriger Lösung, Emulsion oder Suspension, bei niedriger Temperatur, z.B. 0 bis 40°C, und bei schwach saurem, neutralem bis schwach alkalischem pH-Wert. Vorteilhaft wird der bei der Kondensation frei werdende Halogenwasserstoff laufend durch Zugabe wässriger Alkalihydroxide, -carbonate oder -bicarbonate neutralisiert.

20 Bevorzugt verwendet man für das erfindungsgemässe Verfahren Verbindungen der Formel (4), worin n die Zahl 0 ist.

Eine bevorzugte Ausführungsform des erfindungsgemässen Verfahrens ist dadurch gekennzeichnet, dass man als Verbindung der Formel (5) eine Verbindung der Formel

25

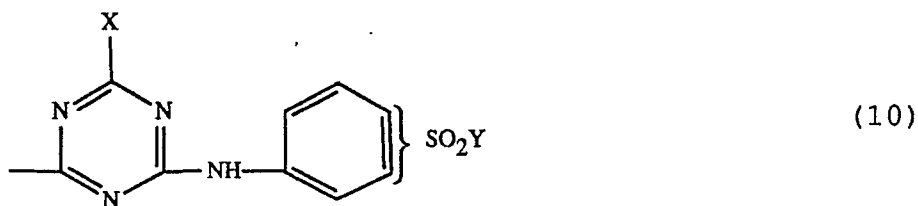

30

oder als Verbindung der Formel (6) eine Verbindung der Formel

35

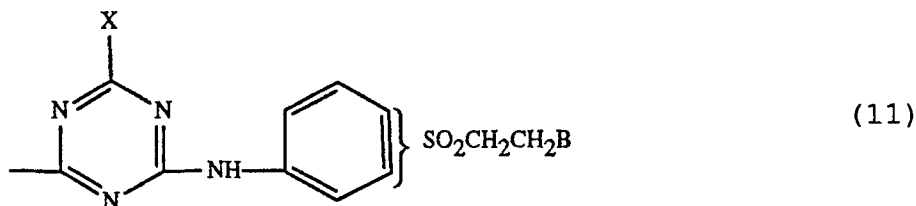

40

oder als Verbindung der Formel (8) eine Verbindung der Formel

45

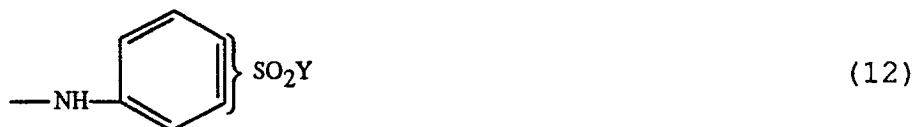

50

oder als Verbindung der Formel (9) eine Verbindung der Formel

55



verwendet, wobei X und Y die unter Formel (1) angegebenen Bedeutungen haben und B die unter Formel (6) angegebenen Bedeutungen hat.

Eine weitere bevorzugte Ausführungsform des erfindungsgemässen Verfahrens ist dadurch gekennzeichnet, dass man eine den Rest der Formel (5) oder (6) einführende Verbindung verwendet, worin X Chlor ist.

Als Verbindung der Formel (7) verwendet man bevorzugt Cyanurchlorid.

Eine besonders bevorzugte Ausführungsform des erfindungsgemässen Verfahrens zur Herstellung der Farbstoffe der Formel (3) ist dadurch gekennzeichnet, dass man eine Verbindung der Formel

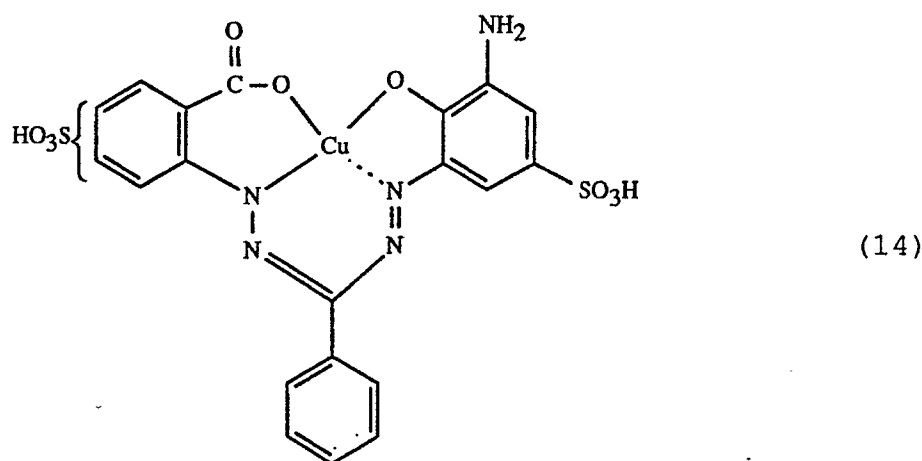

mit Cyanurchlorid oder Cyanurfluorid kondensiert und das Kondensationsprodukt anschliessend mit einer den Rest der Formel (12) einführenden Verbindung, worin Y die unter Formel (3) angegebenen Bedeutungen hat, umsetzt und gegebenenfalls anschliessend den Rest $-\text{SO}_2\text{Y}$ als β -Chloräthylsulfonyl in den Rest $-\text{SO}_2\text{CH}=\text{CH}_2$ umwandelt, oder das Kondensationsprodukt mit einer den Rest der Formel (13) einführenden Verbindung, worin B die unter Formel (6) angegebenen Bedeutungen hat, umsetzt, und anschliessend den Rest $-\text{SO}_2\text{CH}_2\text{CH}_2\text{B}$ in den Rest $-\text{SO}_2\text{CH}=\text{CH}_2$ umwandelt.

Eine ganz besonders wichtige Ausführungsform des erfindungsgemässen Verfahrens zur Herstellung der Farbstoffe der Formel (3) ist dadurch gekennzeichnet, dass man eine Verbindung der Formel (14) mit einer den Rest der Formel (10) einführenden Verbindung, worin X und Y die unter Formel (3) angegebenen Bedeutungen haben, umsetzt, und gegebenenfalls anschliessend den Rest $-\text{SO}_2\text{Y}$ in der Bedeutung also β -Chloräthylsulfonyl in den Rest $-\text{SO}_2\text{CH}=\text{CH}_2$ umwandelt oder eine Verbindung der Formel (14) mit einer den Rest der Formel (11) einführenden Verbindung, worin X die unter Formel (3) und B die unter Formel (6) angegebenen Bedeutungen haben, umsetzt und anschliessend den Rest $-\text{SO}_2\text{CH}_2\text{CH}_2\text{B}$ in den Rest $-\text{SO}_2\text{CH}=\text{CH}_2$ umwandelt.

Die Verbindungen der Formel (4) sind an sich bekannt oder können in Analogie zu bekannten Verbindungen hergestellt werden. Zur Herstellung der Kupferkomplexe der vierzähligen Formazane sei auf K. Venkataraman, The Chemistry of Synthetic Dyes, Volume VI, Seiten 287 bis 297, Academic Press New York und London (1972) und Ullmanns Encyklopädie der technischen Chemie, Band 11, Seiten 714 bis 718, Verlag Chemie (1976) verwiesen.

Die den Rest der Formel (5), (6), (8) oder (9) einführenden Verbindungen sowie die Verbindungen der Formel (7) sind ebenfalls an sich bekannt oder können in Analogie zu bekannten Verbindungen hergestellt werden.

Die Farbstoffe der Formel (1) eignen sich zum Färben und Bedrucken der verschiedensten Fasermaterialien, insbesondere textiler Fasermaterialien, vorzugsweise hydroxylgruppen- oder stickstoffhaltige Textilmaterialien, wie z.B. Seide, Fasermaterialien aus Cellulose und insbesondere Wolle, synthetische Polyamidfasermaterialien, wie z.B. Polyamid-6 und Polyamid-6,6 und Leder und Papier. Man erhält mit den Farbstoffen der Formel (1) egale Färbungen in blauen Tönen mit guten Allgemeinechtheiten, insbesondere guter Nassechtheit, wie z.B. Nassreibechtheit und guter Lichtechtheit. Ferner sind die Farbstoffe der Formel (1) sehr gut mit anderen Reaktivfarbstoffen kombinierbar. Das oben genannte Textilmaterial kann in den verschiedensten Verarbeitungsformen vorliegen, wie z.B. als Garn, Gewebe oder Gewirke.

Hervorzuheben ist, dass die erfindungsgemässen Farbstoffe der Formel (1) eine hohe Reduktionsstabilität, ein gutes Aufziehverhalten und gute Fixiergeschwindigkeit sowie eine hohe Faseregalität aufweisen und keinen Dichroismus zeigen.

Die erfindungsgemässen Farbstoffe der Formel (1), welche zwei Sulfonsäuregruppen enthalten, liegen entweder in der Form ihrer freien Säure oder vorzugsweise als deren Salze vor. Als Salze kommen beispielsweise Alkali-, Erdalkali- oder Ammoniumsalze oder die Salze eines organischen Amins in Betracht. Als Beispiel seien die Natrium-, Lithium-, Kalium- oder Ammoniumsalze oder das Salz des Triäthanolamins

5 genannt.

Hervorzuheben ist ferner für die erfindungsgemässen Farbstoffe der Formel (1) deren Eignung zum Trichromie-Färben und -Bedrucken von natürlichen oder synthetischen Polyamidfasermaterialien zusammen mit einem faserreaktiven gelb- oder orangefärbenden Farbstoff und einem faserreaktiven rotfärbenden Farbstoff.

10 Unter Trichromie ist die additive Farbmischung passend gewählter gelb- bzw. orange-, rot- und blaufärbender Farbstoffe zu verstehen, mit denen praktisch jede gewünschte Nuance des sichtbaren Farbspektrums durch geeignete Wahl der Mengenverhältnisse eingestellt werden kann.

Die in dem Trichromie-Verfahren zu verwendenden Farbstoffe sollen einen gleichmässigen Farbaufbau bei gleichzeitiger Nuancenkonstanz in verschiedenen Konzentrationen und eine gute Kombinierbarkeit

15 zeigen.

Gegenstand der Erfindung ist somit auch ein Verfahren zum Trichromie-Färben oder -Bedrucken von natürlichen und synthetischen Polyamidfasermaterialien mit Farbstoffmischungen faserreaktiver Farbstoffe, welches dadurch gekennzeichnet ist, dass man einen blaufärbenden Farbstoff der Formel (1) zusammen mit einem gelb- oder orangefärbenden sulfogruppenhaltigen Reaktivfarbstoff und einem rotfärbenden

20 sulfogruppenhaltigen Reaktivfarbstoff verwendet.

Insbesondere werden faserreaktive, sulfogruppenhaltige gelb-oder orange- und rotfärbende Azofarbstoffe verwendet, die als faserreaktive Gruppe vorzugsweise eine Halogentriazin- oder Halogenpyrimidingruppe oder eine Gruppe der aliphatischen Reihe enthalten.

Als Halogenpyrimidingruppe oder Gruppe der aliphatischen Reihe werden vorzugsweise als faserreaktive Gruppe Difluorchlorpyrimidinyl, insbesondere 2,4-Difluor-5-chlorpyrimidinyl, oder α,β -Dihalogenpropionyl, insbesondere α,β -Dibrompropionyl, oder β -Halogenacryloyl, insbesondere α -Bromacryloyl, verwendet.

25

Als gelb- oder orangefärbende, sulfogruppenhaltige, faserreaktive Farbstoffe kommen z.B. die folgenden in Betracht:

30

35

40

45

50

55

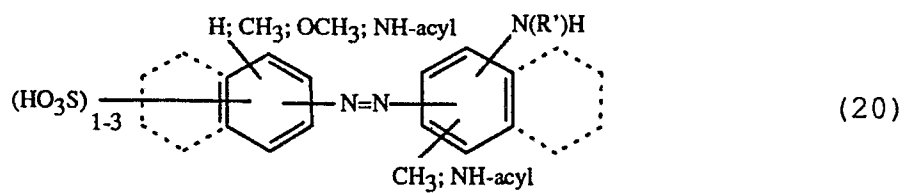
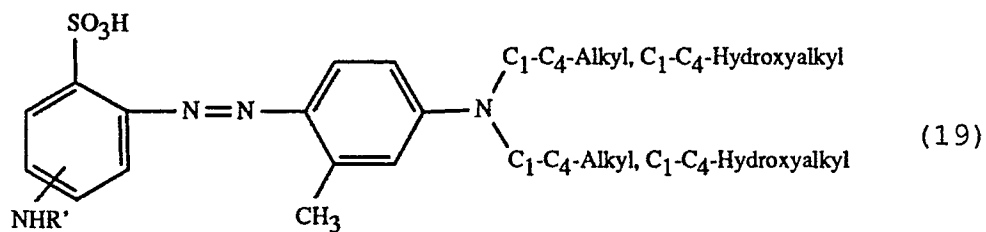
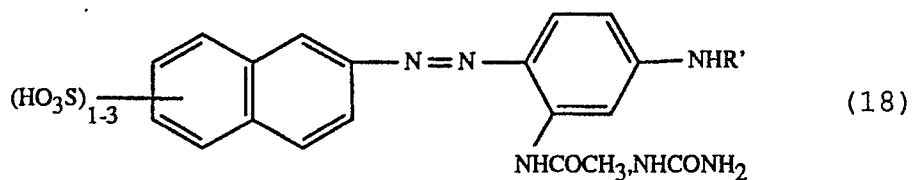
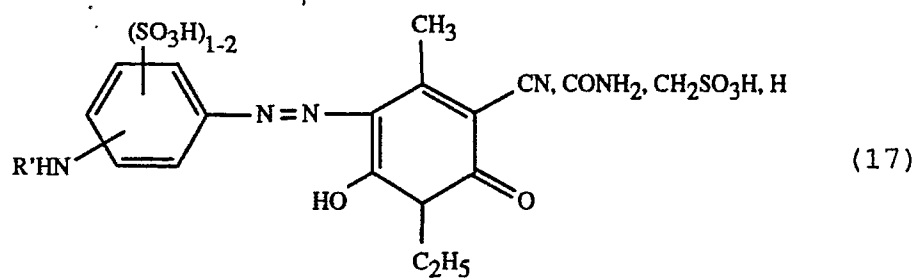
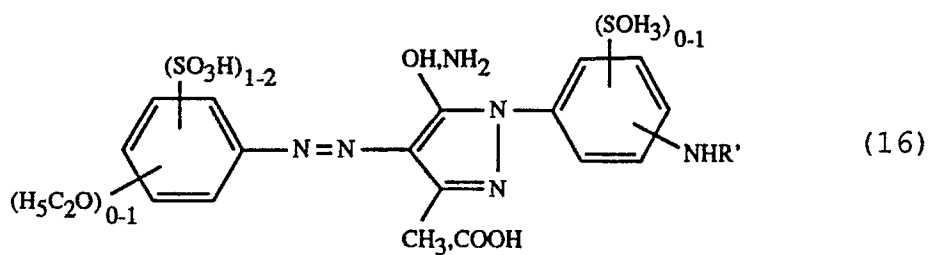
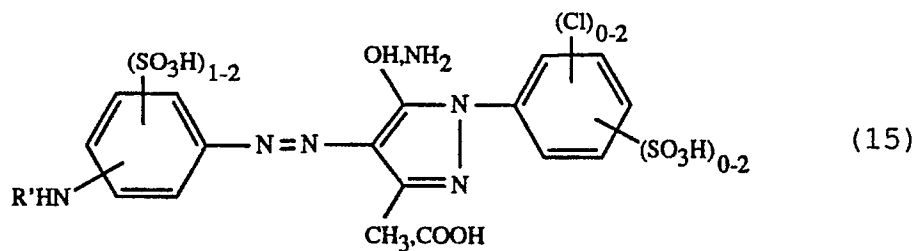

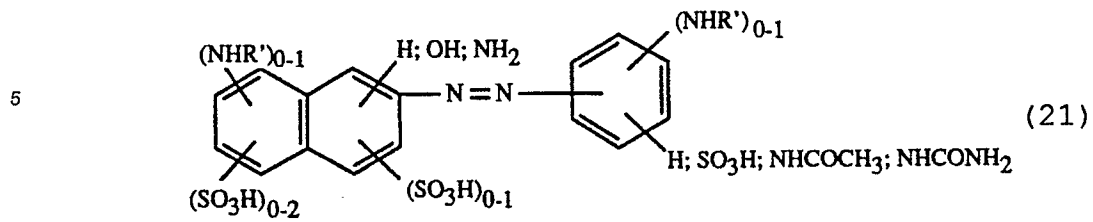

10

Als rotfärbende, sulfogruppenhaltige, faserreaktive Farbstoffe kommen z.B. die folgenden in Betracht:

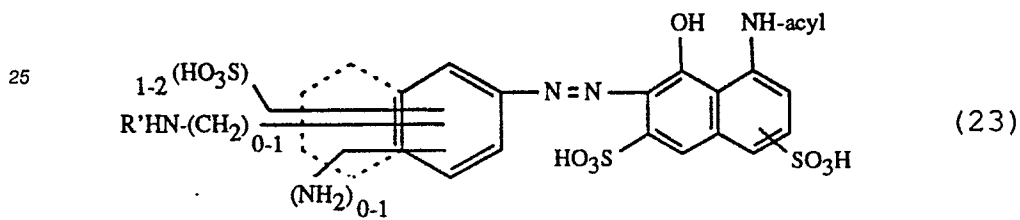
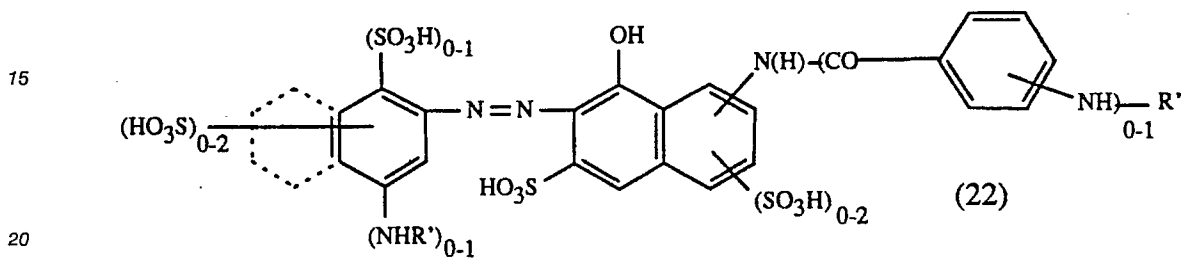

worin acyl z.B. Acetyl oder gegebenenfalls substituiertes Benzoyl ist.

Die durch Punkte angedeuteten kondensierten Ringe stehen für alternativ mögliche Naphthalinsysteme.

35

40

45

50

55

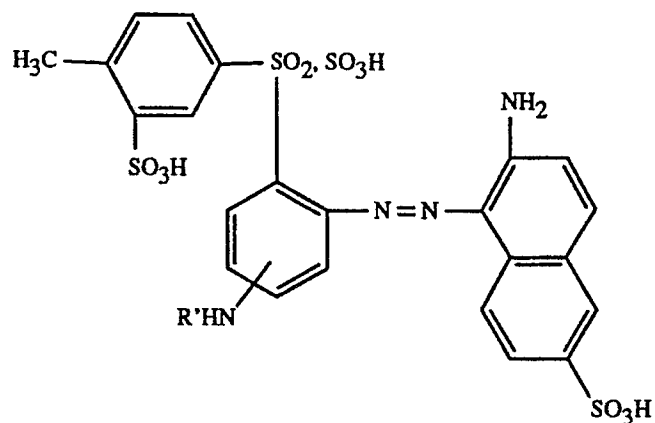

(24)

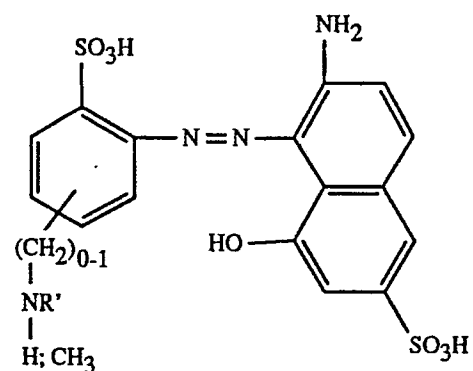

(25)

In den vorstehenden Formeln bedeutet R' einen faserreaktiven Rest, insbesondere einen faserreaktiven Rest der Halogentriazin- oder der Halogen-Pyrimidinreihe oder der aliphatischen Reihe, vorzugsweise bedeutet R' Difluorchlorpyrimidinyl oder α,β -Dihalogenpropionyl oder β -Bromacryloyl. Besonders bevorzugt ist R' 2,4-Difluor-5-chlorpyrimidin-6-yl oder α,β -Dibrompropionyl oder β -Bromacryloyl.

In dem erfindungsgemässen Verfahren zum Trichromie-Färben oder -Bedrucken von natürlichen und synthetischen Polyamidfasermaterialien werden als blaufärbende Farbstoffe die obengenannten, insbesondere diejenigen der Formel (3) und ganz besonders bevorzugt die Farbstoffe der Formel (3) verwendet, worin X Chlor ist; vorzugsweise die Farbstoffe der Formel (3), worin Y β -Chloräthyl ist.

Als besonders bevorzugte gelb- oder orangefärbende Farbstoffe kommen in Betracht:

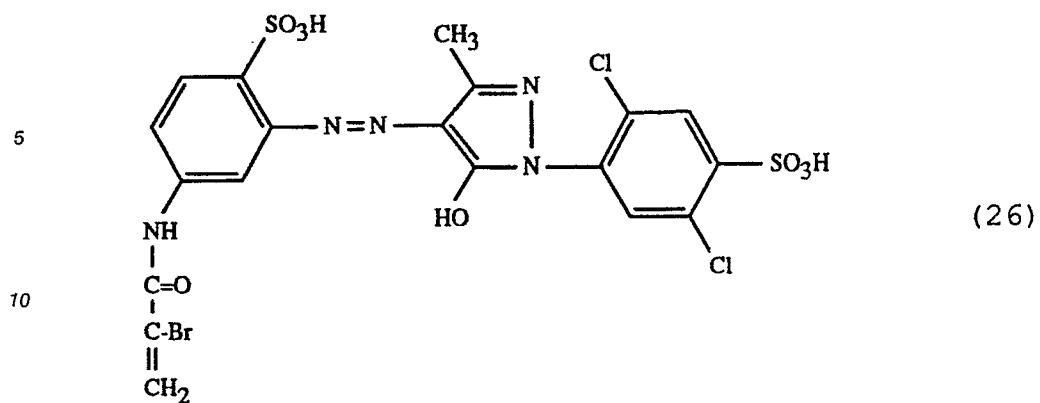

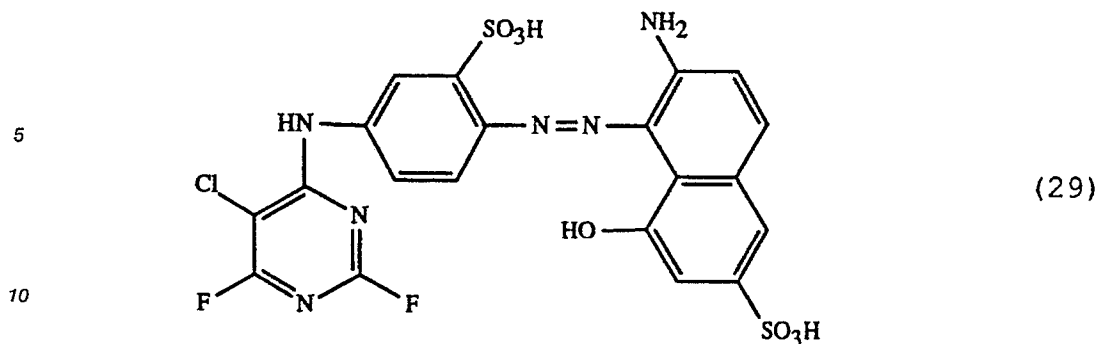

Ein weiterer Gegenstand der Erfindung sind Trichromie-Farbstoffmischungen, welche dadurch gekennzeichnet sind, dass sie einen blaufärbenden Farbstoff der Formel (1) zusammen mit einem gelb- oder orangefärbenden sulfogruppenhaltigen Reaktivfarbstoff und einem rotfärbenden sulfogruppenhaltigen Reaktivfarbstoff enthalten, wobei für den blaufärbenden Farbstoff der Formel (1), den gelb- oder orangefärbenden sulfogruppenhaltigen Reaktivfarbstoff und den rotfärbenden sulfogruppenhaltigen Reaktivfarbstoff die zuvor angegebenen Bedeutungen und Bevorzugungen gelten.

Die in dem erfindungsgemässen Verfahren zum Trichromie-Färben oder -Bedrucken und in den erfindungsgemässen Trichromie-Farbstoffmischungen verwendeten gelb- bzw. orange- und rotfärbenden Farbstoffe sind bekannt oder können in Analogie zu bekannten Farbstoffen hergestellt werden. Die Farbstoffe liegen entweder in der Form ihrer freien Sulfonsäure oder vorzugsweise als deren Salz vor, wobei die gleichen Salze wie für die Farbstoffe der Formel (1) angegeben verwendet werden können.

Die Mengen, in denen die Farbstoffe der Formel (1) und die gelb- bzw. orange- und rotfärbenden faserreaktiven Farbstoffe in den Färbebädern oder Druckpasten verwendet werden, können je nach der gewünschten Farbtiefe in weiten Grenzen schwanken, im allgemeinen haben sich Mengen von 0,01 bis 10 Gewichtsprozent, insbesondere 2 bis 10 Gewichtsprozent, bezogen auf das Färbegut, bzw. die Druckpaste, als vorteilhaft erwiesen.

Vorzugsweise wird in dem erfindungsgemässen Verfahren Fasermaterial aus natürlichen Polyamiden, insbesondere Wolle, verwendet.

Besondere Vorrichtungen sind beim erfindungsgemässen Verfahren nicht erforderlich. Es können die üblichen Färbe- und Druckapparate und -maschinen, beispielsweise für Flocke, Kammzug, Stranggarn, Wickelkörper, Stückware und Teppiche verwendet werden.

Die wässrigen Färbebäder können neben dem Reaktivfarbstoff noch Hilfsmittel, insbesondere Egalisierungsmittel, enthalten. Die Egalisierungsmittel werden in einer Menge von 0,3 bis 3 Gewichtsprozent, bezogen auf das Fasermaterial, verwendet.

Als weitere Hilfsmittel können die Färbebäder Mineralsäuren, wie Schwefelsäure, Sulfaminsäure oder Phosphorsäure, organische Säuren, zweckmässig niedere, aliphatische Carbonsäuren, wie Ameisensäure, Essigsäure oder Maleinsäure, enthalten. Die Säuren dienen vor allem der Einstellung des pH-Wertes der erfindungsgemäss verwendeten Flotten.

Vorzugsweise erfolgt die Einstellung des pH-Wertes von 3 bis 6 mit einer organischen Säure, insbesondere Ameisensäure oder Essigsäure.

Vorzugsweise färbt man bei einem pH-Wert von 4 bis 6, insbesondere 4,2 bis 5,5.

Ferner kann die Färbeflotte verschiedene Salze, insbesondere Ammoniumsalze oder Alkalisalze, wie z.B. Ammoniumsulfat oder Natriumsulfat als Hilfsmittel enthalten.

Das Flottenverhältnis kann innerhalb eines weiten Bereichs gewählt werden, von 1:6 bis 1:80, vorzugsweise 1:10 bis 1:50.

Das Färben erfolgt aus wässriger Flotte nach dem Ausziehverfahren z.B. bei einer Temperatur zwischen 80 und 105 °C bzw. 110 °C bei Verwendung eines Formaldehyd-bspaltenden Wollschutzmittels, vorzugsweise zwischen 98 ° und 103 °C.

Die Färbedauer beträgt in der Regel 30 bis 90 Minuten.

Eine besonders bevorzugte Ausführungsform des erfindungsgemässen Verfahrens ist dadurch gekennzeichnet, dass man nach dem Färben bei vorzugsweise 98 bis 103 °C die Färbeflotte abkühlen lässt auf ca. 75 ° bis 90 °C und den pH-Wert auf 8 bis 9, vorzugsweise auf ca. 8,5, einstellt. Die Einstellung des pH-Wertes kann mit üblichen Mitteln erfolgen, z.B. Alkalihydroxidlösungen sowie insbesondere mit wässriger Ammoniaklösung üblicher Konzentration, z.B. 25 Gewichtsprozent Ammoniak enthaltend.

In den folgenden Beispielen stehen Teile für Gewichtsteile. Die Temperaturen sind Celsiusgrade. Die

Beziehung zwischen Gewichtsteilen und Volumenteilen ist dieselbe wie diejenige zwischen Gramm und Kubikzentimeter.

5 Beispiel 1:

13,24 Teile des Chromophors der Formel

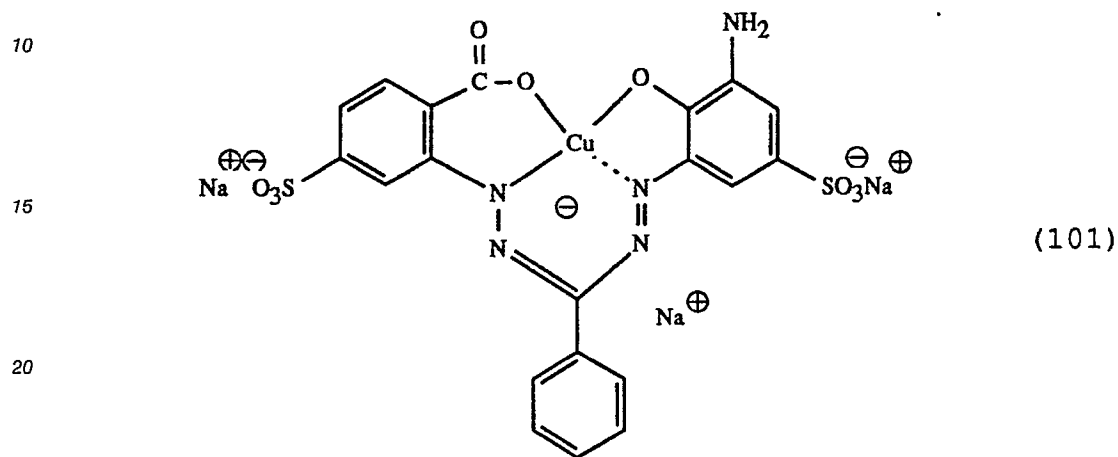

25 werden in 200 Teilen Wasser aufgenommen, mit 0,6 Teilen Dinatriumhydrogenphosphat versetzt und auf 40° erwärmt, wobei nach Zugabe von Natronlauge bis zum pH-Wert 6,5 eine klare Lösung entsteht. Nach Kühlung auf 0 bis 2° wird eine Lösung von 3,9 Teilen Cyanurchlorid in 25 Teilen Aceton innerhalb von 2 bis 3 Minuten zugetropft, wobei der pH mit Natronlauge bei einem Wert von 6,25 gehalten wird.

30 Nach beendeter Umsetzung wird eine Lösung von 5,27 Teilen 4-(2'-Chloräthylsulfonyl)anilin in 20 Teilen Aceton innert 5 Minuten bei 0 bis 5° zugetropft. Der pH-Wert wird dabei mit Natronlauge konstant bei 6,25 gehalten. Nach Ausrühren über Nacht wird der Farbstoff abgenutscht, mit Natriumchlorid-Lösung gewaschen und bei 60 bis 70° getrocknet. Man erhält 22,4 Teile eines Farbstoffs, der der Formel (102) entspricht.

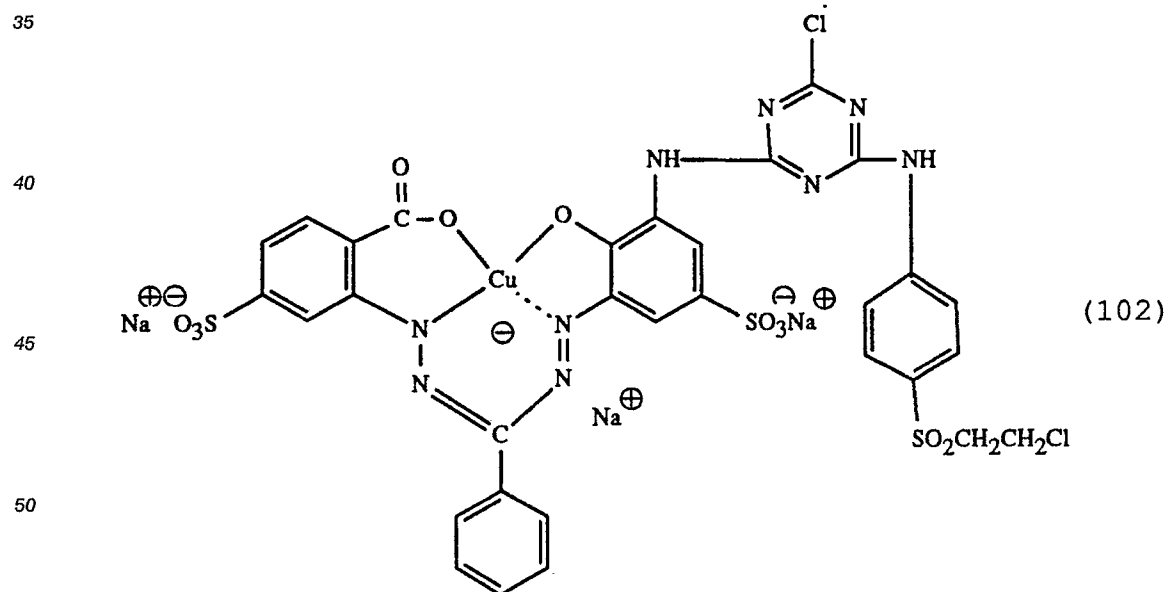

55 Der Farbstoff der Formel (102) färbt Wolle in echten blauen Farbtönen.

Beispiel 2:

3 Teile des Farbstoffs der Formel (102) aus Beispiel 1 werden in 50 Teilen Wasser bei 0 bis 5° gelöst. Die Lösung wird mit Natronlauge auf den pH-Wert 12 gestellt und 3 Stunden bei Raumtemperatur gerührt. Der pH-Wert wird auf 7 gesenkt und der Farbstoff nach Zusatz von Natriumchlorid abgenutscht, mit Natriumchlorid-Lösung gewaschen und bei 60 bis 70° getrocknet. Man erhält 3,3 Teile eines Farbstoffs, der der Formel (103) entspricht.

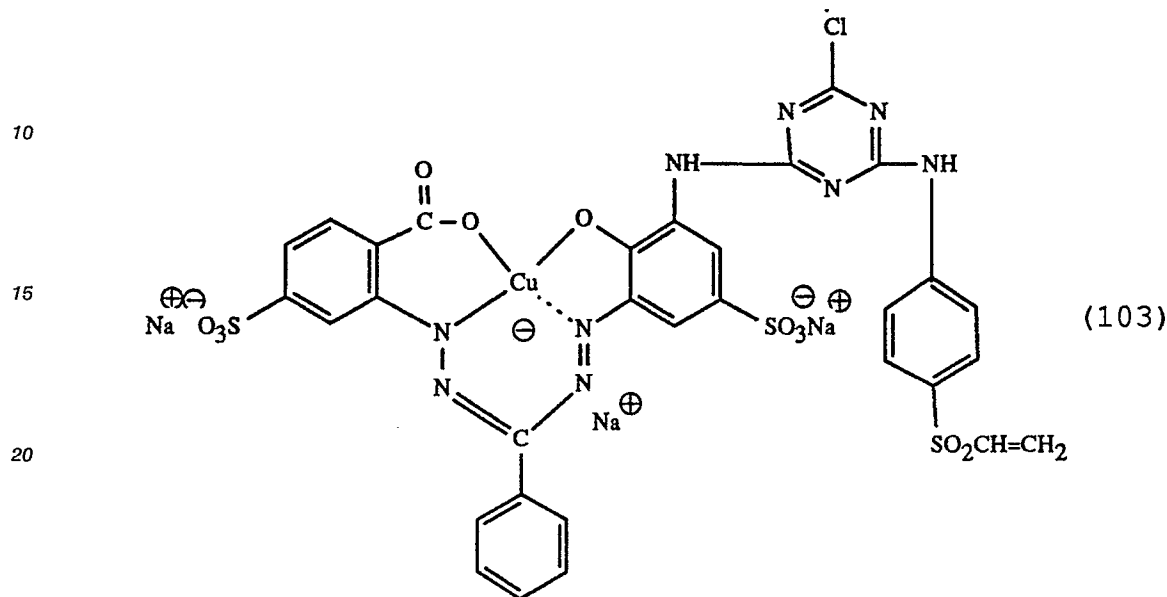

Der Farbstoff der Formel (103) färbt Wolle in echten blauen Farbtönen.

Beispiel 3:

Wenn man wie in Beispiel 1 angegeben verfährt, jedoch anstelle von 5,27 Teilen 4-(2'-Chloräthylsulfonyl)anilin eine äquimolare Menge 3-(2-Chloräthylsulfonyl)anilin verwendet, so erhält man 22,6 Teile eines Farbstoffs, der der Formel (104) entspricht.

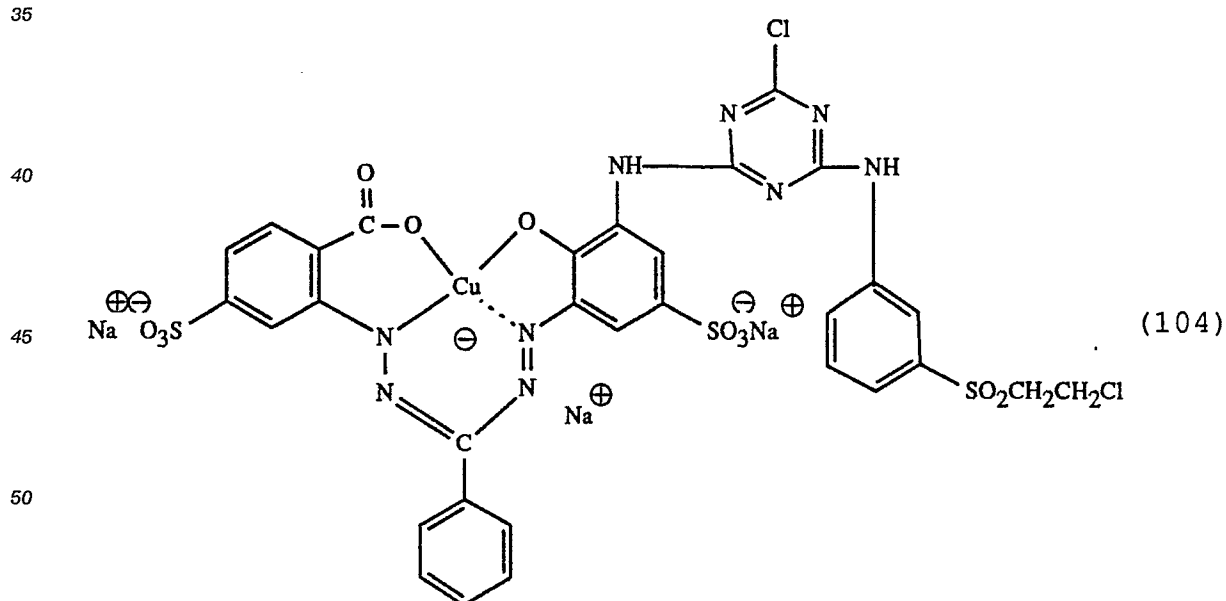

Der Farbstoff der Formel (104) färbt Wolle in echten blauen Farbtönen.

Beispiel 4:

Wenn man wie in Beispiel 2 angegeben verfährt, jedoch anstelle 3 Teilen des Farbstoffs der Formel (102) eine äquimolare Menge eines Farbstoffs der Formel (104) aus Beispiel 3 verwendet, so erhält man 3,2
 5 Teile eines Farbstoffs, der der Formel (105) entspricht.

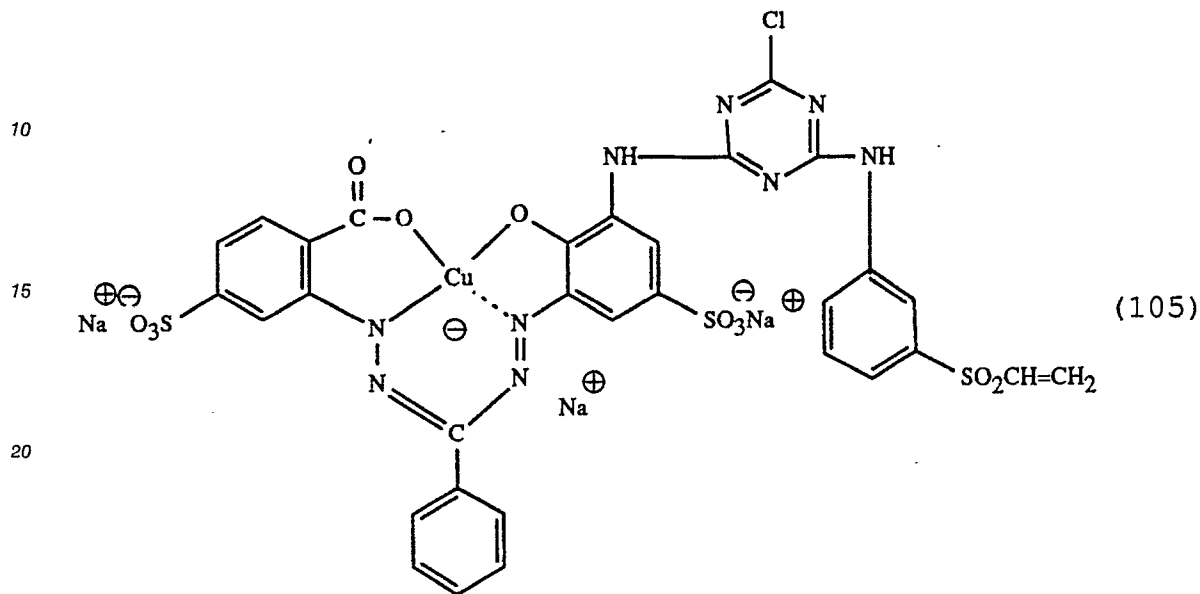

Der Farbstoff der Formel (105) färbt Wolle in echten blauen Farbtönen.

Beispiel 5:

Wenn man wie in Beispiel 1 angegeben verfährt, jedoch anstelle 13,24 Teilen des Chromphors der Formel (101) eine äquimolare Menge des Chromphors der Formel

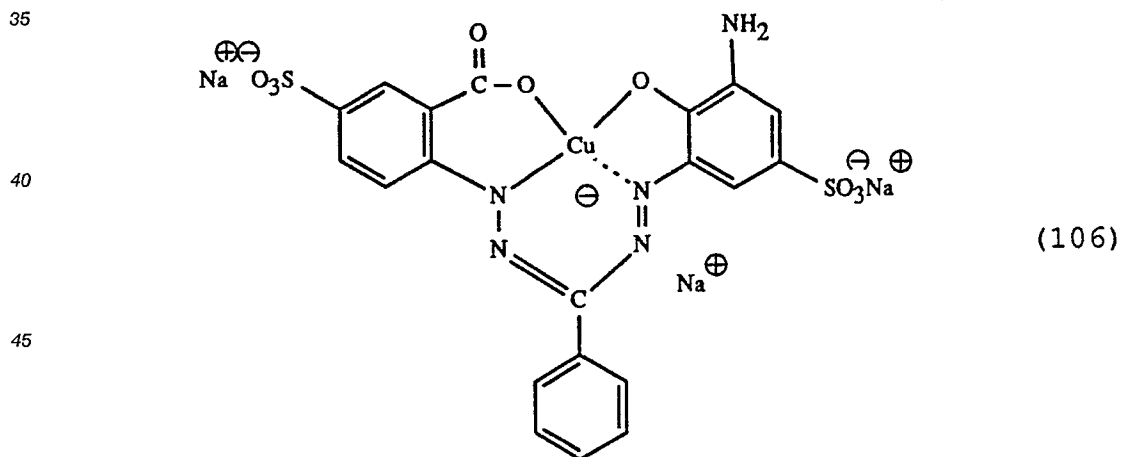

verwendet, so erhält man 21,4 Teile eines Farbstoffs, der der Formel (107) entspricht.

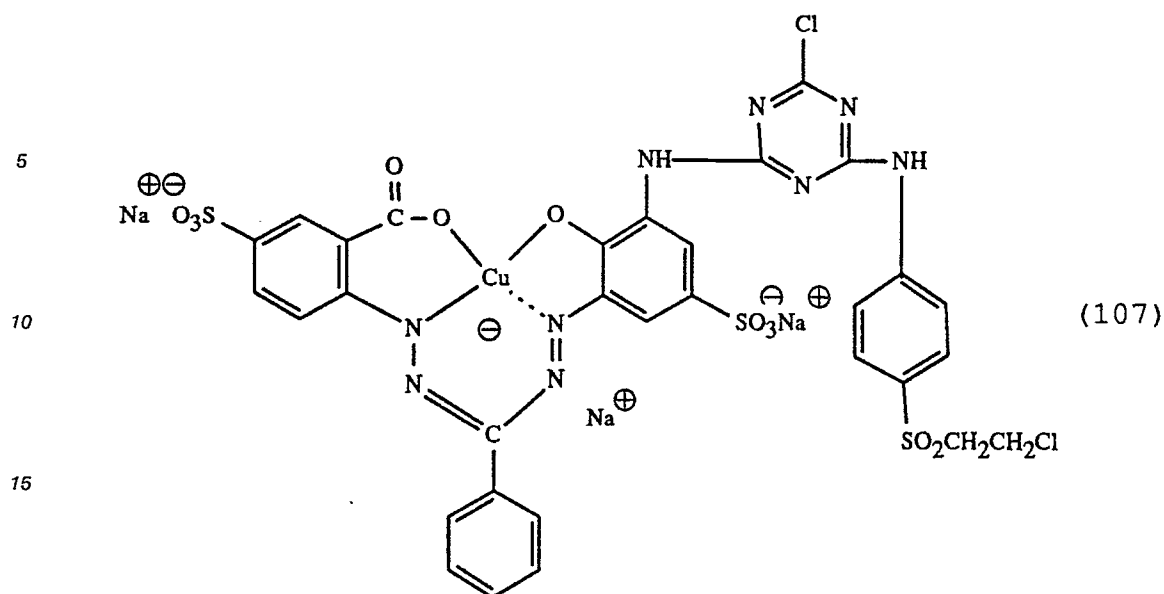

20 Der Farbstoff der Formel (107) färbt Wolle in echten blauen Farbtönen.

Beispiel 6:

25 Wenn man wie in Beispiel 1 angegeben verfährt, jedoch anstelle 13,24 Teilen des Chromophors der Formel (101) 16,6 Teile des Chromophors der Formel (106) aus Beispiel 5 und anstelle von 5,27 Teilen 4-(2'-Chloräthylsulfonyl)anilin 6,6 Teile 3-(2'-Chloräthylsulfonyl)anilin verwendet, so erhält man 27,8 Teile eines Farbstoffes, der der Formel (108) entspricht.

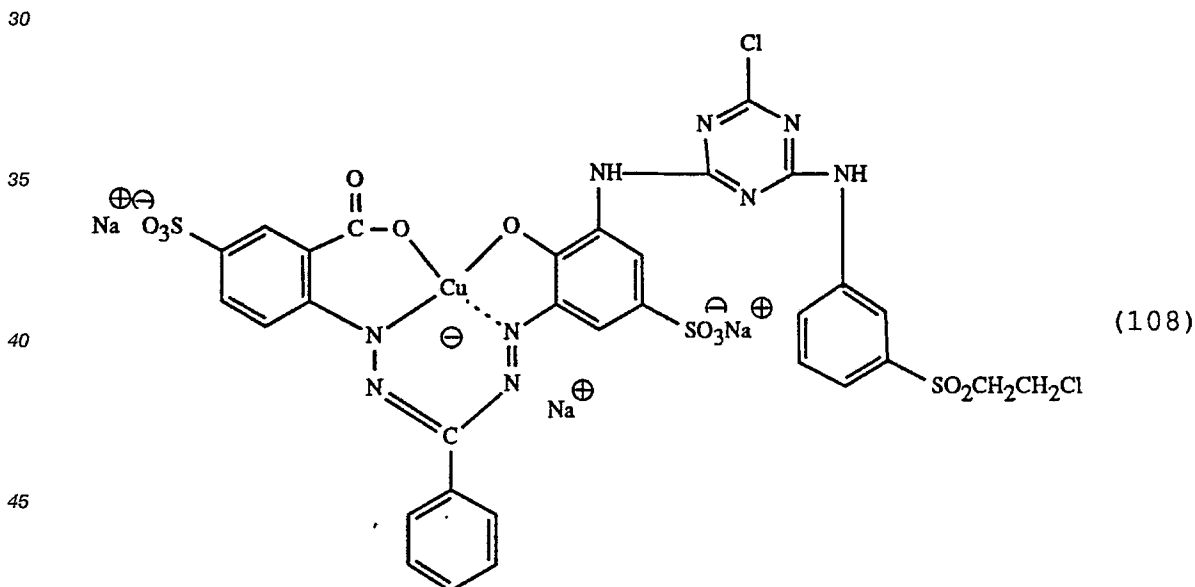

50 Der Farbstoff der Formel (108) färbt Wolle in echten blauen Farbtönen.

Beispiel 7:

55 2,2 Teile 4-(2'-Chloräthylsulfonyl)anilin werden in einer Mischung von 25 Teilen Aceton und 25 Teilen Wasser gelöst. Nach Kühlung auf 0 bis 2° werden 1,49 Teile Cyanurfluorid innerhalb von 1 bis 2 Minuten zugetropft, wobei der pH durch Zugabe von Natronlauge bei 6 bis 6,5 gehalten wird. Nach beendeter Kondensation lässt man bei 5° innerhalb von 10 Minuten eine Lösung aus 5,96 Teilen des Chromophors

der Formel (106) in 50 Teilen Wasser zutropfen, wobei der pH-Wert mit Natronlauge bei 6,25 gehalten wird. Nach Ausrühren bei Raumtemperatur und Zugabe von Natriumchlorid wird der Farbstoff abgenutscht, mit Natriumchlorid-Lösung gewaschen und bei 60 bis 70° getrocknet. Man erhält 5,0 Teile eines Farbstoffes, der der Formel (109) entspricht.

5

10

15

20

25

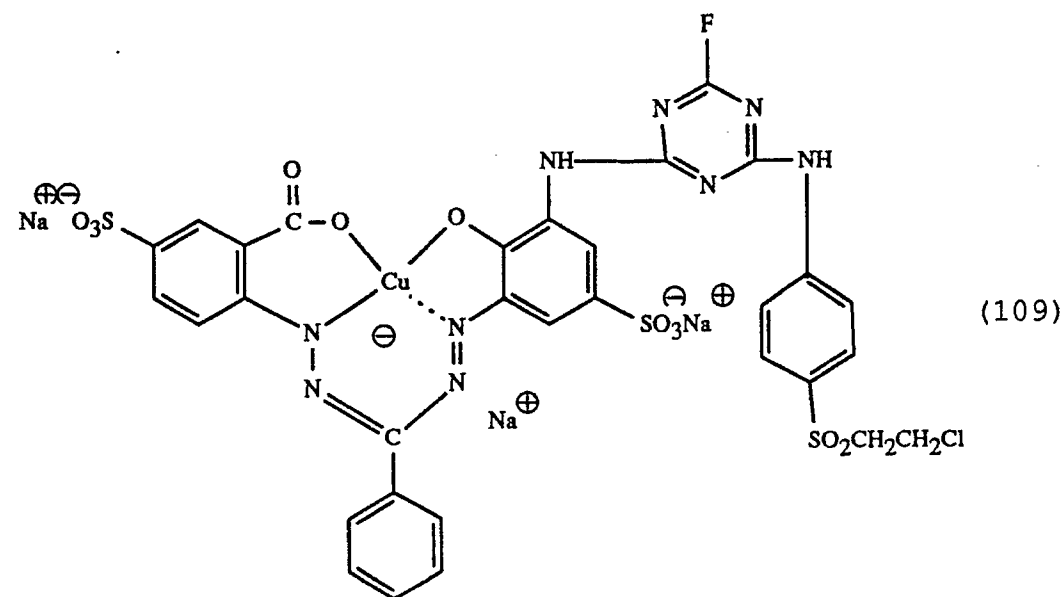

Der Farbstoff der Formel (109) färbt Wolle in echten blauen Farbtönen.

Beispiel 8:

30

Wenn man wie in Beispiel 7 angegeben verfährt, jedoch anstelle von 2,2 Teilen 4-(2'-Chloräthylsulfonyl)anilin, die in 25 Teilen Wasser und 25 Teilen Aceton gelöst sind, 6,6 Teile 3-(2'-Chloräthylsulfonyl)anilin, die in 25 Teilen Aceton gelöst sind, und statt 5,96 Teilen des Chromophors der Formel (106) 16,6 Teile dieses Chromophors verwendet, so erhält man 22,9 Teile eines Farbstoffes, der der Formel (110) entspricht.

35

40

45

50

55

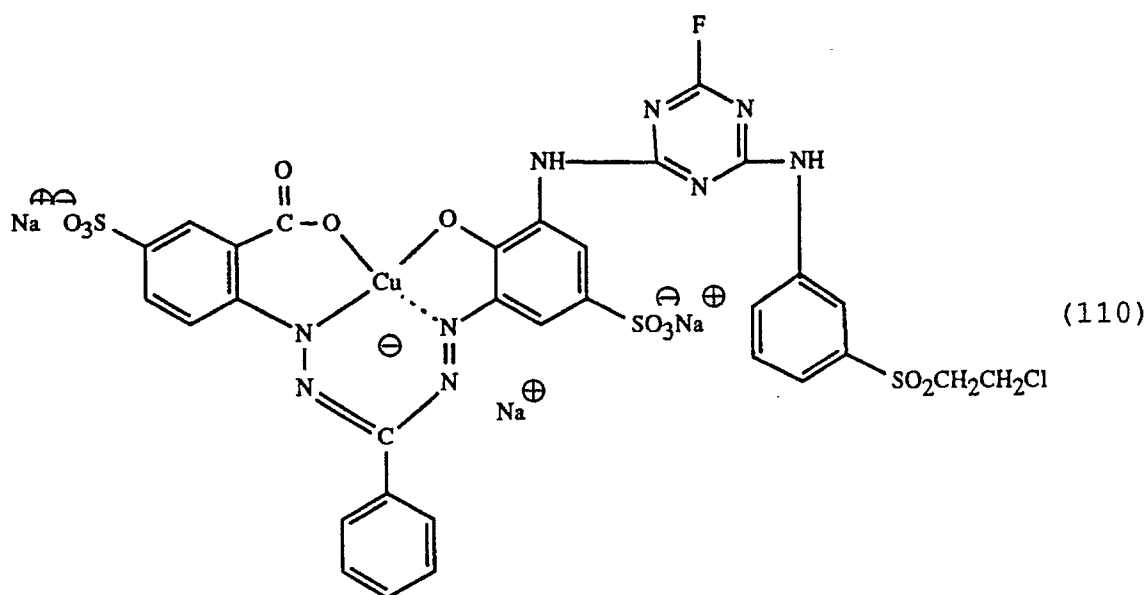

Der Farbstoff der Formel (110) färbt Wolle in echten blauen Farbtönen.

Beispiel 9:

2,81 Teile 4-(2'-Sulfatoäthylsulfonyl)anilin werden in 42 Teilen Wasser aufgenommen und bei Raumtemperatur mit Natronlauge bei einem pH-Wert von 6,5 in Lösung gebracht. Nach Kühlung auf 0 bis 2° werden 1,49 Teile Cyanurfluorid innerhalb von 1 bis 2 Minuten zugetropft, wobei der pH durch Zugabe von Natronlauge bei 6 bis 6,5 gehalten wird. Nach beendeter Kondensation lässt man bei 5° innerhalb von 10 Minuten eine Lösung aus 5,96 Teilen des Chromophors der Formel (106) in 50 Teilen Wasser zutropfen, wobei der pH-Wert mit Natronlauge bei 6,25 gehalten wird. Nach Ausrühren bei Raumtemperatur und Zugabe von Natriumchlorid wird die erhaltene Verbindung abgenutscht, mit Natriumchlorid-Lösung gewaschen und bei 60 bis 70° getrocknet. 5 Teile der so erhaltenen Verbindung werden in 50 Teilen Wasser gelöst, mit Natronlauge auf pH 10 gestellt und 20 Stunden bei Raumtemperatur gerührt. Anschliessend wird mit Salzsäure auf einen pH-Wert von 7 gestellt und der erhaltene Farbstoff abgenutscht. Nach Waschen mit Natriumchlorid-Lösung und Trocknen bei 60 bis 70° erhält man 3,3 Teile eines Farbstoffes, der der Formel (111) entspricht.

15

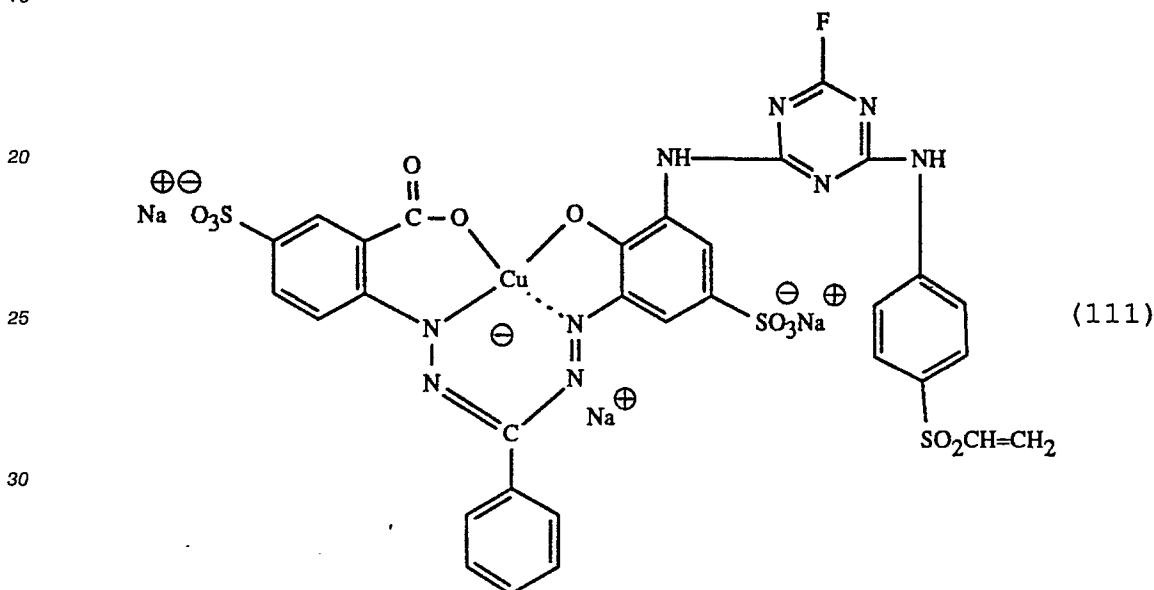

35

Der Farbstoff der Formel (111) färbt Wolle in echten blauen Farbtönen.

Färbebeispiel 1

40

In 4000 Teilen Wasser von 50° werden nacheinander 4 Teile 80%ige Essigsäure, 2 Teile des Ammoniumsalzes des sauren Schwefelsäureesters des Adduktes aus einem Fettamin (bestehend aus 30 % Hexadecylamin, 25 % Octadecylamin und 45 % Octadecenylamin und 7 Mol Äthylenoxid) sowie 4 Teile Ammoniumsulfat gelöst.

45

4 Teile des gemäss Beispiel 1 erhaltenen Farbstoffes werden in 100 Teilen Wasser heiss gelöst und dem obigen Färbebad zugegeben. Dann wird mit 100 Teilen vorgenetzten Wollstrickgarns eingegangen und im Verlaufe von 30 Minuten die Temperatur des Bades von 50 auf 80° erhöht. Nach 20 Minuten Färben bei 80° wird zum Sieden erhitzt und anschliessend 90 Minuten kochend gefärbt. Der Farbstoff zieht fast vollkommen auf das Substrat auf. Nach Abkühlen des Bades auf 80° wird der pH-Wert von etwa 4,5 durch Zugabe von Ammoniaklösung auf bleibend 8,5 erhöht und das Färbegut 20 Minuten bei dieser Temperatur nachbehandelt. Nach gründlichem Spülen mit heissem und kaltem Wasser, Ansäuern mit 1 Teil 80%iger Ameisensäure, Zentrifugieren und Trocknen erhält man ein dunkelblau gefärbtes Wollgarn von sehr guter Nass- und Reibechtheit sowie ausgezeichneter Lichtechtheit.

55

Färbebeispiel 2

Ein filzfest ausgerüstetes Wollgewebe wird mit der nachfolgend beschriebenen Zubereitung getränkt

und auf dem Foulard auf eine Feuchtigkeitsaufnahme von 250 % abgequetscht.

4 Teile Diaprint REG® (säurebeständiges Verdickungsmittel),

1 Teil Sulfaminsäure

0,2 Teile Thymol

5 0,2 Teile Emulgator

94,6 Teile Wasser

100 Teile

Das imprägnierte Material wird anschliessend in einer heizbaren Presse während 3 Minuten bei 100 bis 105° unter einem Druck von etwa 0,5 kg/cm² mit einem Transferpapier zusammengepresst, welches ein in
10 üblicher Weise mit dem Farbstoff gemäss Beispiel 3 aufgebrachtes Druckmuster trägt. Nach Spülen und Trocknen des Wollgewebes weist dieses ein entsprechendes, blaues Druckmuster von sehr guten Echtheitseigenschaften auf.

15 Färbebeispiel 3

Ein Flanellgewebe aus chlorierter Wolle wird auf einem Foulard mit nachfolgend beschriebener Farbstoffzubereitung getränkt und auf eine Flüssigkeitsaufnahme von 100 % abgequetscht.

50 Teile des Farbstoffes gemäss Beispiel 4

20 300 Teile Harnstoff

320 Teile Solvitose OFA® à 40 % (Verdickungsmittel)

10 Teile einer Mischung von anionaktivem Fettalkoholäther sulfat mit nichtionogenen Netzmitteln

10 Teile des in Färbebeispiel 1 verwendeten Egalisier mittels

10 Teile Natrium-metabisulfit

25 10 Teile Essigsäure 80%ig

290 Teile Wasser

1000 Teile Foulardierflotte

Das imprägnierte Gewebe wird anschliessend in aufgerolltem und luftdicht verpacktem Zustand während 48 Stunden bei Raumtemperatur gelagert. Nach Spülen mit kaltem Wasser wird das Material auf
30 frischem Bad mit soviel Ammoniak zu 24 % behandelt, dass ein pH-Wert von 8,5 erreicht wird und während 15 Minuten bei 80° gehalten. Nach Spülen in warmem Wasser wird zum Schluss mit Essigsäure 80%ig abgesäuert und getrocknet. Das Wollgewebe ist in einem vollen Blauton von ausgezeichneten Echtheitseigenschaften gefärbt.

35

Färbebeispiel 4

Ein Flanellgewebe aus chlorierter Wolle wird auf einem Foulard mit nachfolgend beschriebener Farbstoffzubereitung getränkt und auf eine Flüssigkeitsaufnahme von 100 % abgequetscht:

40 50 Teile des Farbstoffes gemäss Beispiel 5

300 Teile Solvitose OFA® à 40 % (Verdickungsmittel)

20 Teile einer Mischung von anionaktivem Fettalkoholäthersulfat mit nichtionogenen Netzmitteln

10 Teile des in Färbebeispiel 1 verwendeten Egalisiermittels

20 Teile Essigsäure 80%ig

45 600 Teile Wasser

1000 Teile Foulardierflotte

Das imprägnierte Gewebe wird anschliessend in einen Dämpfer gebracht und während 20 bis 40 Minuten mit gesättigtem Dampf behandelt. Nach Spülen mit kaltem Wasser wird das Material auf frischem Bad mit soviel 24%iger Ammoniaklösung behandelt, dass ein pH-Wert von 8,5 erreicht wird und während
50 15 Minuten bei 80° gehalten. Nach Spülen in warmem Wasser wird zum Schluss mit Essigsäure 80%ig abgesäuert und getrocknet. Das Wollgewebe ist in einem vollen Blauton von ausgezeichneten Echtheitseigenschaften gefärbt.

55 Färbebeispiel 5

In 1000 Teilen Wasser von 50° werden nacheinander 4 Teile 80%ige Essigsäure, 2 Teile des Ammoniumsalzes des sauren Schwefelsäureesters des Adduktes aus einem Fettamin (bestehend aus 30 %

Hexadecylamin, 25 % Octadecylamin und 45 % Octadecenylamin und 7 Mol Äthylenoxid) sowie 4 Teile Ammoniumsulfat gelöst.

3 Teile des gemäss Beispiel 1 erhaltenen Farbstoffes werden in 100 Teilen Wasser heiss gelöst und dem obigen Färbegrad zugegeben. Ein Zirkulationsfärbegerät wird mit 100 Teilen vorgenetztem Kammzug in Wickelform beschickt und im Verlaufe von 30 Minuten die Temperatur des Bades von 50 auf 97-99° erhöht, und anschliessend 90 Minuten kochend gefärbt. Der Farbstoff zieht fast vollkommen auf das Substrat auf. Nach Abkühlen des Bades auf 80° wird der pH-Wert von etwa 4,5 durch Zugabe von Ammoniaklösung auf bleibend 8,5 erhöht und das Färbegut bei dieser Temperatur nachbehandelt. Nach gründlichem Spülen mit heissem und kaltem Wasser, Absäuern mit 1 Teil 80%iger Ameisensäure, Zentrifugieren und Trocknen erhält man ein dunkelblau gefärbtes Färbegut von sehr guter Nassechtheit sowie ausgezeichneter Lichtechtheit.

Färbebeispiel 6

In 1000 Teilen Wasser von 50° werden nacheinander 6 Teile 80%ige Essigsäure, 3 Teile des Ammoniumsalzes des sauren Schwefelsäureesters des Adduktes aus einem Fettamin (bestehend aus 30 % Hexadecylamin, 25 % Octadecylamin und 45 % Octadecenylamin und 7 Mol Äthylenoxid) sowie 6 Teile Ammoniumsulfat gelöst.

3 Teile des gemäss Beispiel 7 erhaltenen Farbstoffes werden in 100 Teilen Wasser heiss gelöst und dem obigen Färbegrad zugegeben. Ein Zirkulationsfärbegerät wird mit 150 Teilen vorgenetzter loser Wolle beschickt und im Verlaufe von 30 Minuten die Temperatur der Flotte von 50° auf 97-99° erhöht, und anschliessend 90 Minuten kochend gefärbt. Der Farbstoff zieht fast vollkommen auf das Substrat auf. Nach Abkühlen der Flotte auf 80° wird der pH-Wert von etwa 4,5 durch Zugabe von Ammoniaklösung auf bleibend 8,5 erhöht und das Färbegut 20 Minuten bei dieser Temperatur nachbehandelt. Nach gründlichem Spülen mit heissem und kaltem Wasser, Absäuern mit 1 Teil 80%iger Ameisensäure, Zentrifugieren und Trocknen erhält man ein faseregal blau gefärbtes Substrat mit guter Nass- und Reibechtheit sowie ausgezeichneter Lichtechtheit.

Färbebeispiel 7

In 4000 Teilen Wasser von 50° werde nacheinander 4 Teile 80%ige Essigsäure, 2 Teile des Ammoniumsalzes des sauren Schwefelsäureesters des Adduktes aus einem Fettamin (bestehend aus 30 % Hexadecylamin, 25 % Octadecylamin und 45 % Octadecenylamin und 7 Mol Äthylenoxid) sowie 4 Teile Ammoniumsulfat gelöst.
0,45 Teile des gemäss Beispiel 1 erhaltenen Farbstoffes und 0,30 Teile des gelben Farbstoffes der Formel

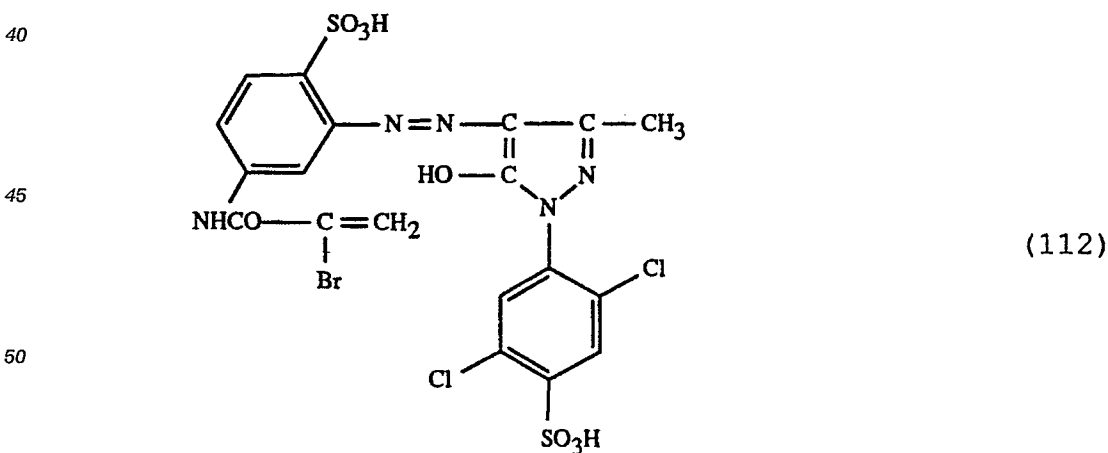

und 0,40 Teile des roten Farbstoffes der Formel

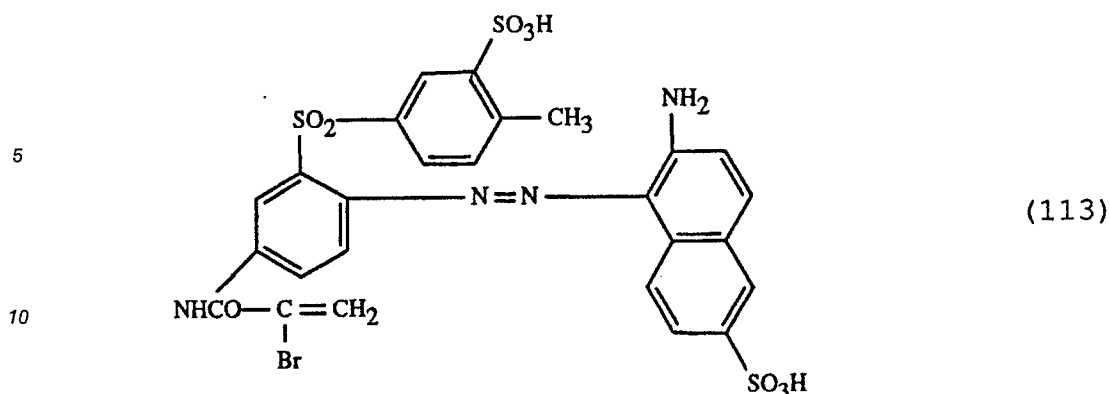

15 werden in 100 Teilen Wasser heiss gelöst und dem obigen Färbegrad zugegeben. Dann wird mit 100 Teilen
vorgenetztem Wollgewebe eingegangen und im Verlaufe von 30 Minuten die Temperatur des Bades von 50
auf 80° erhöht. Nach 20 Minuten Färben bei 80° wird zum Sieden erhitzt und anschliessend 90 Minuten
kochend gefärbt. Der Farbstoff zieht fast vollkommen auf das Substrat auf. Nach Abkühlen des Bades auf
20 80° wird der pH-Wert von etwa 4,5 durch Zugabe von Ammoniaklösung auf bleibend 8,5 erhöht und das
Färbegut 20 Minuten bei dieser Temperatur nachbehandelt. Nach gründlichem Spülen mit heissem und
kaltem Wasser, Absäuern mit 1 Teil 80%iger Ameisensäure, Zentrifugieren und Trocknen erhält man ein
faseregaies dunkelbraun gefärbtes Wollgewebe von sehr guter Nass- und Reibechtheit sowie ausgezeichnete
Lichteichtheit.

25

Färbebeispiel 8

In 4000 Teilen Wasser von 50° werde nacheinander 4 Teile 80%ige Essigsäure, 2 Teile des
Ammoniumsalzes des sauren Schwefelsäureesters des Adduktes aus einem Fettamin (bestehend aus 30 %
30 Hexadecylamin, 25 % Octadecylamin und 45 % Octadecenylamin und 7 Mol Äthylenoxid) sowie 4 Teile
Ammoniumsulfat gelöst.
0,6 Teile des gemäss Beispiel 3 erhaltenen Farbstoffes und 0,09 Teile des gelben Farbstoffes der Formel

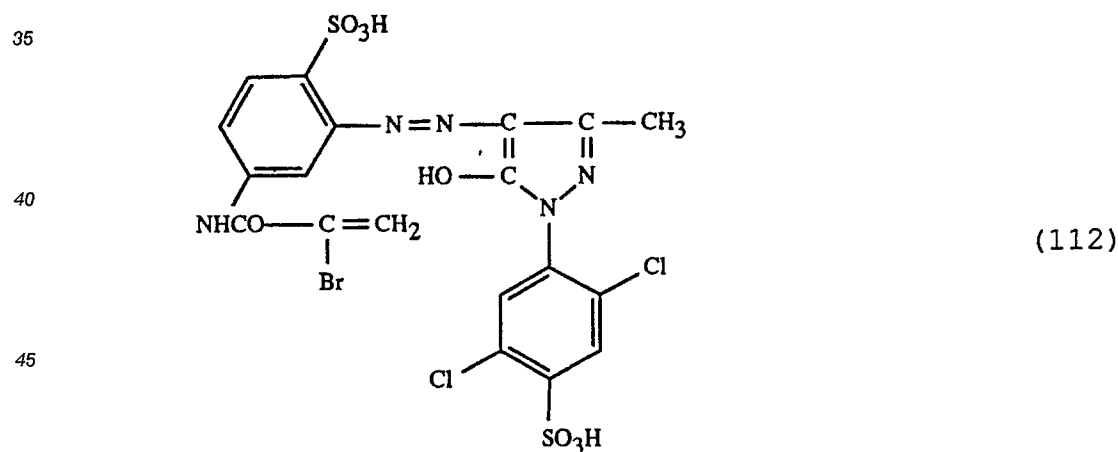

50 und 0,2 Teile des roten Farbstoffes der Formel

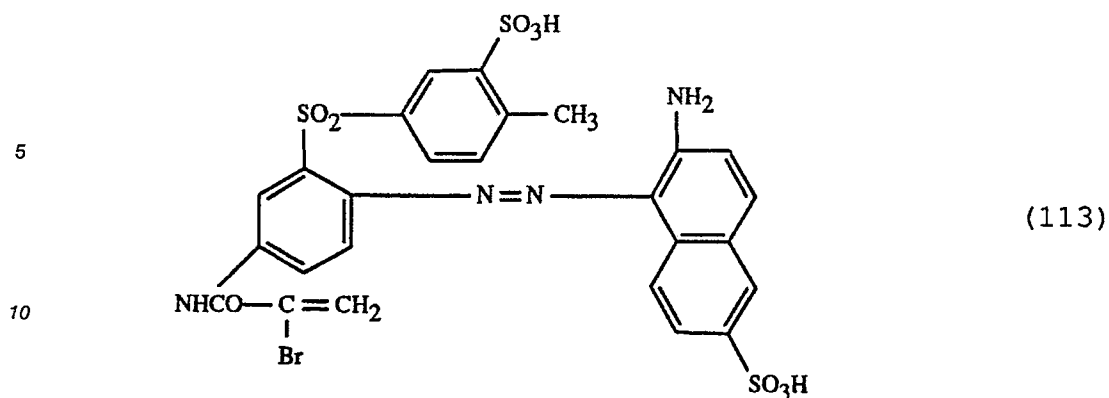

15 werden in 100 Teilen Wasser heiss gelöst und dem obigen Färbegrad zugegeben. Ein Zirkulationsfärbeparat wird mit 100 Teilen vorgenetztem Kammzug in Wickelform beschickt und im Verlaufe von 30 Minuten die Temperatur des Bades von 50 auf 97-99° erhöht und anschliessend 90 Minuten kochend gefärbt.

Der Farbstoff zieht fast vollkommen auf das Substrat auf. Nach Abkühlen des Bades auf 80° wird der pH-Wert von etwa 4,5 durch Zugabe von Ammoniaklösung auf bleibend 8,5 erhöht und das Färbegut 20 Minuten bei dieser Temperatur nachbehandelt. Nach gründlichem Spülen mit heissem und kaltem Wasser, Absäuern mit 1 Teil 80%iger Ameisensäure, Zentrifugieren und Trocknen erhält man ein grau gefärbtes Färbegut von sehr guter Nass- und Reibechtheit sowie ausgezeichneter Lichtechtheit.

25 Ansprüche

1. Faserreaktive Formazanfarbstoffe der Formel

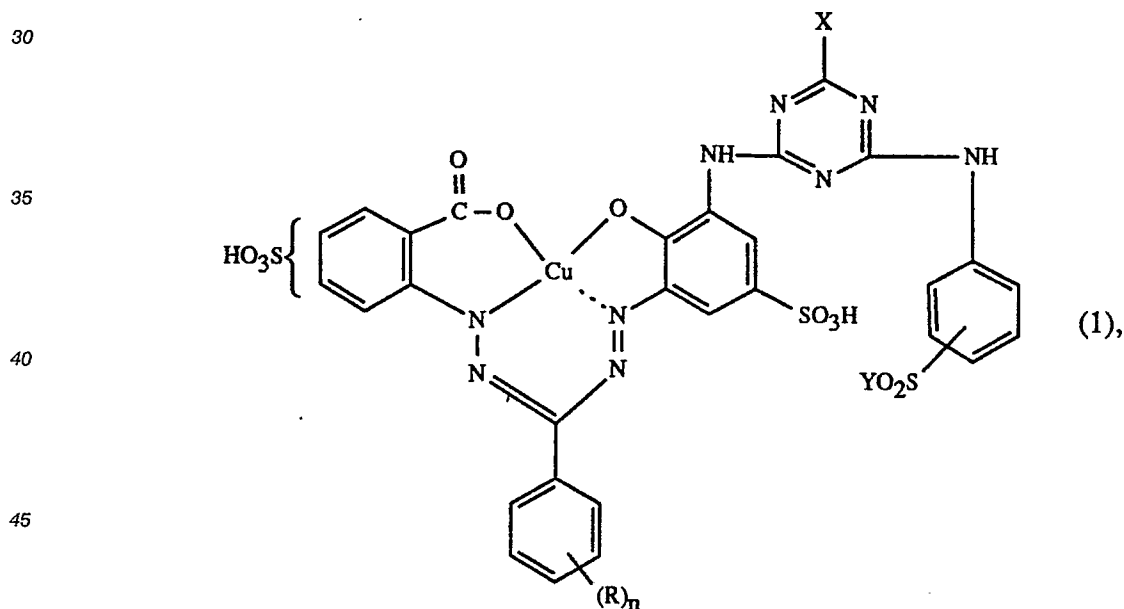

50 worin R C₁-C₄-Alkyl, C₁-C₄-Alkoxy, Halogen, Cyan oder Nitro, X Fluor oder Chlor, Y β-Chloräthyl oder Vinyl und n die Zahl 0, 1 oder 2 ist.

2. Faserreaktive Formazanfarbstoffe gemäss Anspruch 1 der Formel

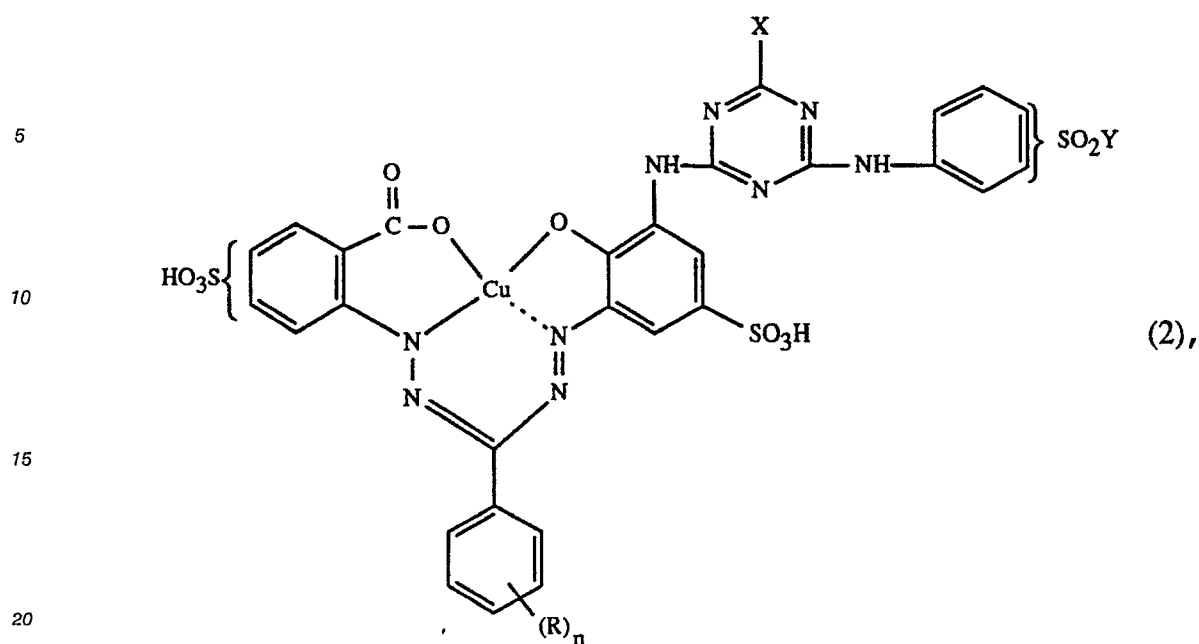

worin R, X, Y und n die in Anspruch 1 angegebenen Bedeutungen haben.

3. Faserreaktive Formazanfarbstoffe gemäss einem der Ansprüche 1 und 2, dadurch gekennzeichnet, dass n die Zahl 0 ist.

4. Faserreaktive Formazanfarbstoffe gemäss einem der Ansprüche 1 bis 3, worin X Chlor bedeutet.

5. Verfahren zur Herstellung von faserreaktiven Formazanfarbstoffen gemäss Anspruch 1, dadurch gekennzeichnet, dass man eine Verbindung der Formel

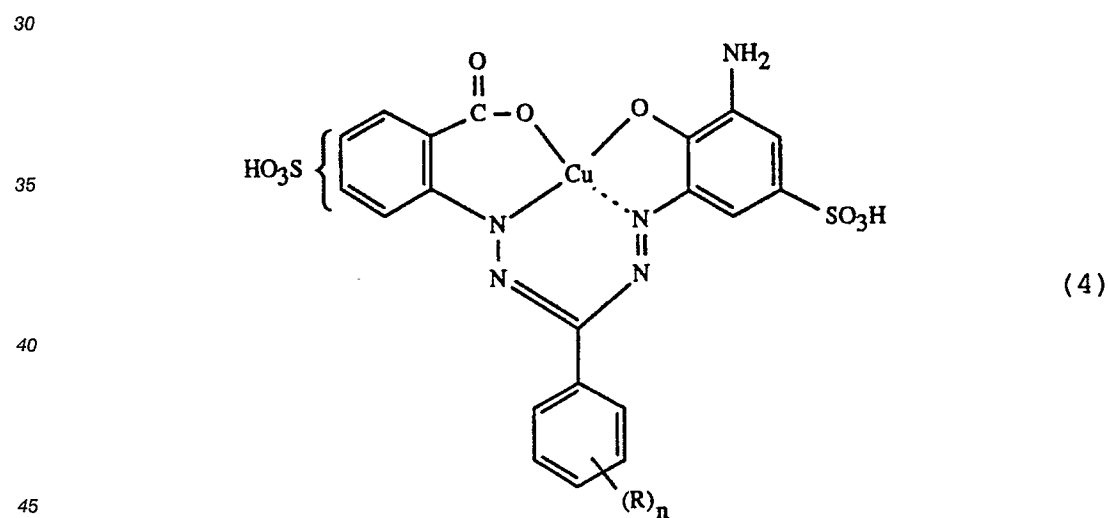

worin R und n die in Anspruch 1 angegebenen Bedeutungen haben, mit einer den Rest der Formel

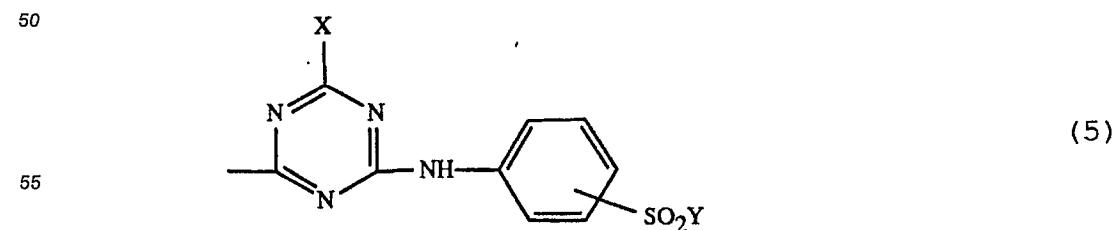

einführenden Verbindung, worin X und Y die in Anspruch 1 angegebenen Bedeutungen haben, umgesetzt und gegebenenfalls anschliessend den Rest $-\text{SO}_2\text{Y}$ als β -Chloräthylsulfonyl in Vinylsulfonyl umwandelt, oder eine Verbindung der Formel (4) zunächst mit einer Verbindung der Formel



worin X Fluor oder Chlor und Hal je Halogen, insbesondere Fluor oder Chlor, bedeutet, kondensiert, und das Kondensationsprodukt anschliessend mit einer den Rest der Formel



einführenden Verbindung, worin Y die Anspruch 1 angegebenen Bedeutungen hat, umgesetzt, und gegebenenfalls den Rest $-\text{SO}_2\text{Y}$ als β -Chloräthylsulfonyl in Vinylsulfonyl umwandelt.

6. Verwendung der faserreaktiven Formazanfarbstoffe gemäss einem der Ansprüche 1 bis 4, bzw. der gemäss Anspruch 5 erhaltenen faserreaktiven Formazanfarbstoffe zum Färben und Bedrucken.

7. Verwendung gemäss Anspruch 6 zum Färben und Bedrucken von Papier, Leder oder hydroxylgruppenhaltigen oder stickstoffhaltigen Textilfasermaterialien.

8. Verfahren zum Trichromie-Färben oder -Bedrucken von natürlichen und synthetischen Polyamidfasermaterialien mit Farbstoffmischungen, dadurch gekennzeichnet, dass man einen faserreaktiven Formazanfarbstoff der Formel

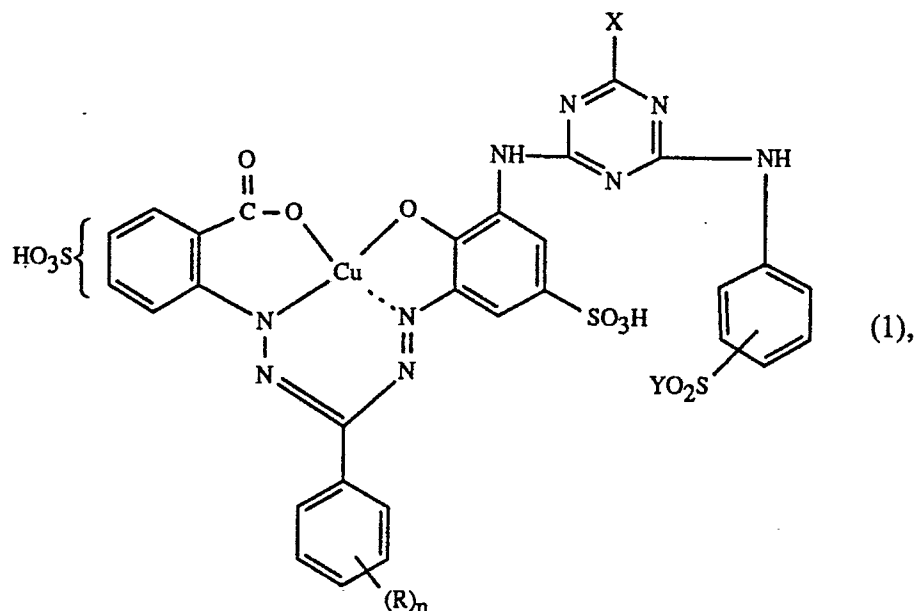

worin R C₁-C₄-Alkyl, C₁-C₄-Alkoxy, Halogen, Cyan oder Nitro, X Fluor oder Chlor, Y β -Chloräthyl oder Vinyl und n die Zahl 0, 1 oder 2 ist, zusammen mit einem faserreaktiven, sulfogruppenhaltigen gelb- oder orangefärbenden Farbstoff und einen faserreaktiven, sulfogruppenhaltigen rotfärbenden Farbstoff verwendet.

9. Verfahren gemäss Anspruch 8, dadurch gekennzeichnet, dass man als faserreaktive, sulfogruppenhaltige gelb- oder orange- und rotfärbende Farbstoffe Azofarbstoffe verwendet.

10. Verfahren gemäss einem der Ansprüche 8 und 9, dadurch gekennzeichnet, dass die gelb- oder orange-

und rotfärbenden Farbstoffe als faserreaktive Gruppe jeweils eine Halogentriazin-, Halogenpyrimidin-Gruppe oder eine Gruppe der aliphatischen Reihe enthalten.

11. Verfahren gemäss einem der Ansprüche 8 bis 10, dadurch gekennzeichnet, dass die gelb- oder orange- und rotfärbenden Farbstoffe als faserreaktive Gruppe Difluorchlorpyrimidinyl, insbesondere 2,4-Difluor-5-chlorpyrimidinyl, oder α,β -Dihalogenpropionyl, insbesondere α,β -Dibrompropionyl, oder α -Halogenacryloyl, insbesondere α -Bromacryloyl, enthalten.

12. Verfahren gemäss einem der Ansprüche 8 bis 11, dadurch gekennzeichnet, dass zum Trichromie-Färben oder -Bedrucken natürliches Polyamidmaterial, insbesondere Wolle, verwendet wird.

13. Trichromie-Farbstoffmischung, dadurch gekennzeichnet, dass sie einen faserreaktiven Formazanfarbstoff der Formel

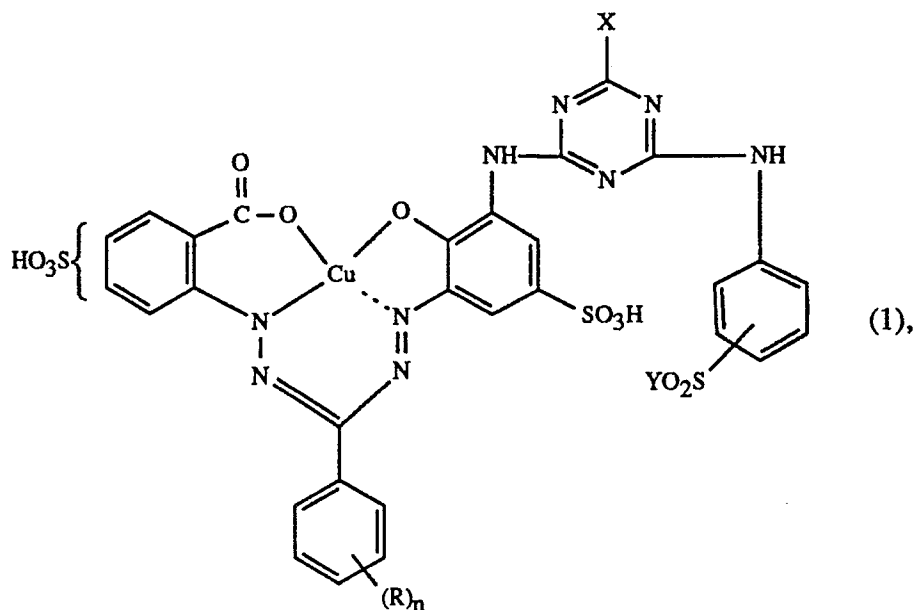

worin R C₁-C₄-Alkyl, C₁-C₄-Alkoxy, Halogen, Cyan oder Nitro, X Fluor oder Chlor, Y β -Chloräthyl oder Vinyl und n die Zahl 0, 1 oder 2 ist, zusammen mit einem faserreaktiven, sulfogruppenhaltigen gelb- oder orangefärbenden Farbstoff und einem faserreaktiven, sulfogruppenhaltigen rotfärbenden Farbstoff enthält.

Patentansprüche für folgenden Vertragsstaat: ES

1. Verfahren zur Herstellung von faserreaktiven Formazanfarbstoffen der Formel

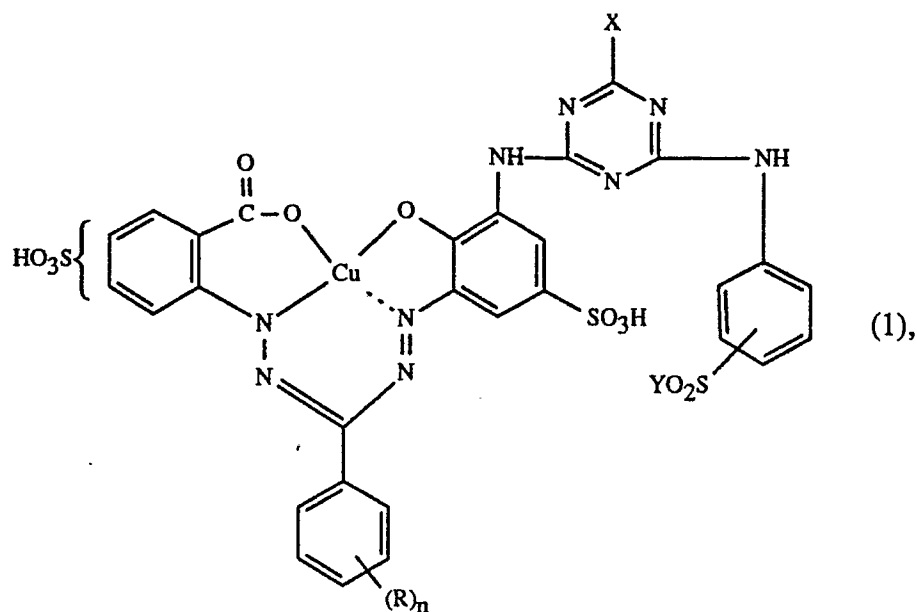

worin R C₁-C₄-Alkyl, C₁-C₄-Alkoxy, Halogen, Cyan oder Nitro, X Fluor oder Chlor, Y β -Chloräthyl oder Vinyl und n die Zahl 0, 1 oder 2 ist, dadurch gekennzeichnet, dass man eine Verbindung der Formel

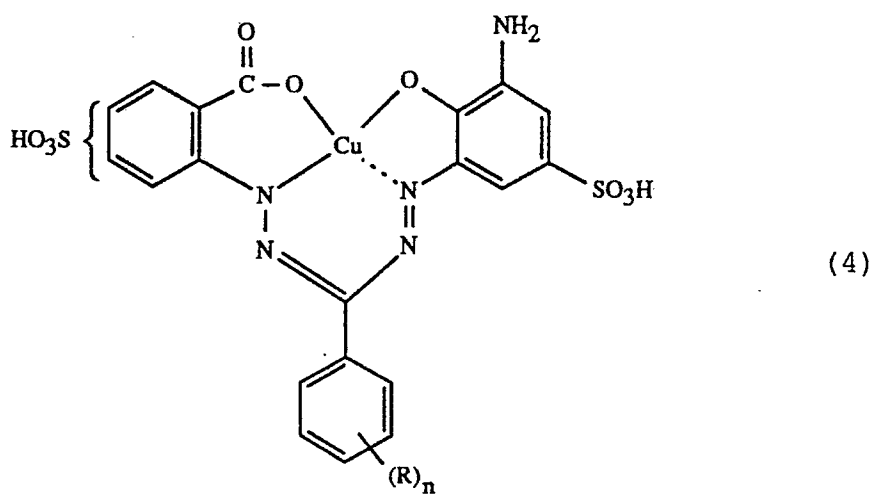

worin R und n die unter Formel (1) angegebenen Bedeutungen haben, mit einer den Rest der Formel

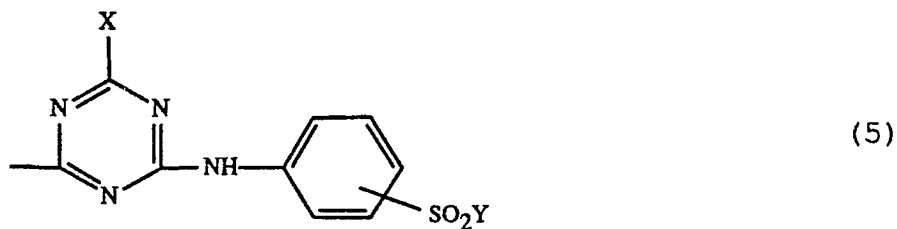

55 einführenden Verbindung, worin X und Y die unter Formel (1) angegebenen Bedeutungen haben, umsetzt und gegebenenfalls anschliessend den Rest -SO₂Y als β -Chloräthylsulfonyl in Vinylsulfonyl umwandelt, oder eine Verbindung der Formel (4) zunächst mit einer Verbindung der Formel

5

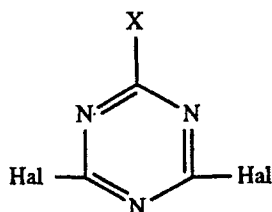

(7),

10

worin X Fluor oder Chlor und Hal je Halogen, insbesondere Fluor oder Chlor, bedeutet, kondensiert, und das Kondensationsprodukt anschliessend mit einer den Rest der Formel

15

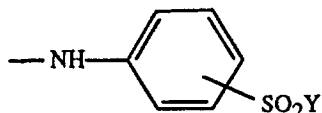

(8)

20

einführenden Verbindung, worin Y die unter Formel (1) angegebenen Bedeutungen hat, umsetzt, und gegebenenfalls den Rest -SO₂Y als β-Chloräthylsulfonyl in Vinylsulfonyl umwandelt.

2. Verfahren gemäss Anspruch 1, dadurch gekennzeichnet, dass man als Verbindung der Formel (5) eine Verbindung der Formel

25

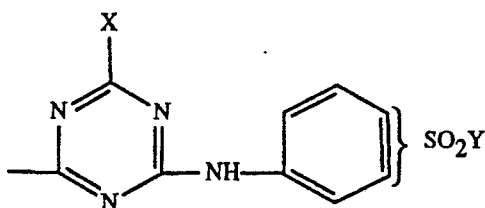

(10)

30

oder als Verbindung der Formel (8) eine Verbindung der Formel

35

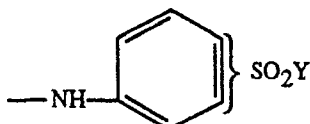

(12)

40

verwendet, wobei X und Y die in Anspruch 1 angegebenen Bedeutungen haben.

3. Verfahren gemäss einem der Ansprüche 1 und 2, dadurch gekennzeichnet, dass man eine Verbindung der Formel (4) verwendet, worin n die Zahl 0 ist.

4. Verfahren gemäss einem der Ansprüche 1 bis 3, dadurch gekennzeichnet, dass man eine Verbindung der Formel (5) oder eine Verbindung der Formel (7) verwendet, worin X Chlor bedeutet.

45

5. Verwendung der gemäss einem der Ansprüche 1 bis 4 erhaltenen faserreaktiven Formazanfarbstoffe zum Färben und Bedrucken.

6. Verwendung gemäss Anspruch 5 zum Färben und Bedrucken von Papier, Leder oder hydroxylgruppenhaltigen oder stickstoffhaltigen Textilfasermaterialien.

50

7. Verfahren zum Trichromie-Färben oder -Bedrucken von natürlichen und synthetischen Polyamidfasermaterialien mit Farbstoffmischungen, dadurch gekennzeichnet, dass man einen gemäss Anspruch 1 erhaltenen faserreaktiven Formazanfarbstoff der Formel

55

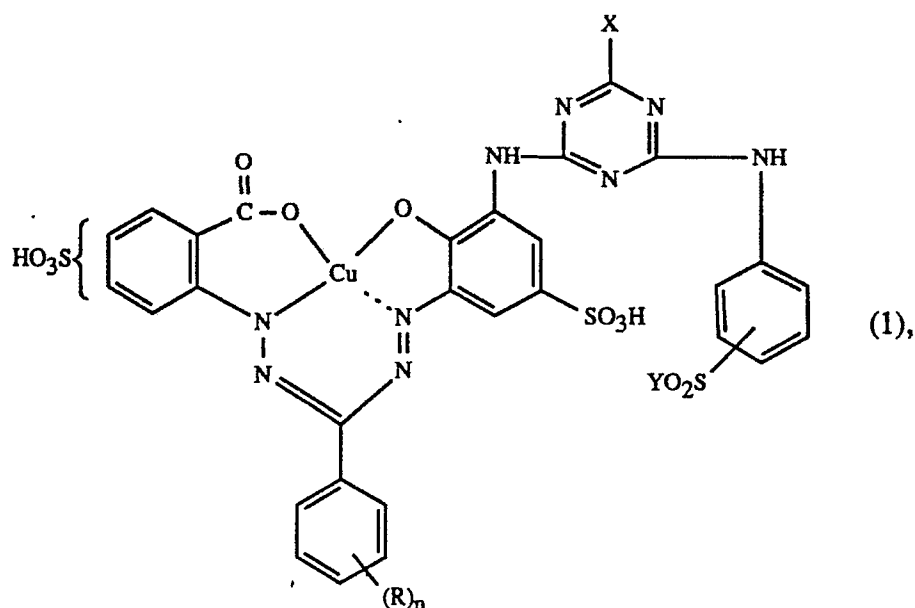

worin R C₁-C₄-Alkyl, C₁-C₄-Alkoxy, Halogen, Cyan oder Nitro, X Fluor oder Chlor, Y β-Chloräthyl oder Vinyl und n die Zahl 0, 1 oder 2 ist, zusammen mit einem faserreaktiven, sulfogruppenhaltigen gelb- oder orangefärbenden Farbstoff und einen faserreaktiven, sulfogruppenhaltigen rotfärbenden Farbstoff verwendet.

25 8. Verfahren gemäss Anspruch 7, dadurch gekennzeichnet, dass man als faserreaktive, sulfogruppenhaltige gelb- oder orange- und rotfärbende Farbstoffe Azofarbstoffe verwendet.

9. Verfahren gemäss einem der Ansprüche 7 und 8, dadurch gekennzeichnet, dass die gelb- oder orange- und rotfärbenden Farbstoffe als faserreaktive Gruppe jeweils eine Halogentriazin-, Halogenpyrimidin-Gruppe oder eine Gruppe der aliphatischen Reihe enthalten.

30 10. Verfahren gemäss einem der Ansprüche 7 bis 9, dadurch gekennzeichnet, dass die gelb- oder orange- und rotfärbenden Farbstoffe als faserreaktive Gruppe Difluorchlorpyrimidinyl, insbesondere 2,4-Difluor-5-chlorpyrimidinyl, oder α,β-Dihalogenpropionyl, insbesondere α,β-Dibrompropionyl, oder α-Halogenacryloyl, insbesondere α-Bromacryloyl, enthalten.

11. Verfahren gemäss einem der Ansprüche 7 bis 10, dadurch gekennzeichnet, dass zum Trichromie-Färben oder -Bedrucken natürliches Polyamidmaterial, insbesondere Wolle, verwendet wird.

35 12. Verfahren zur Herstellung von Trichromie-Farbstoffmischungen, dadurch gekennzeichnet, dass man einen gemäss Anspruch 1 erhaltenen faserreaktiven Formazanfarbstoff der Formel

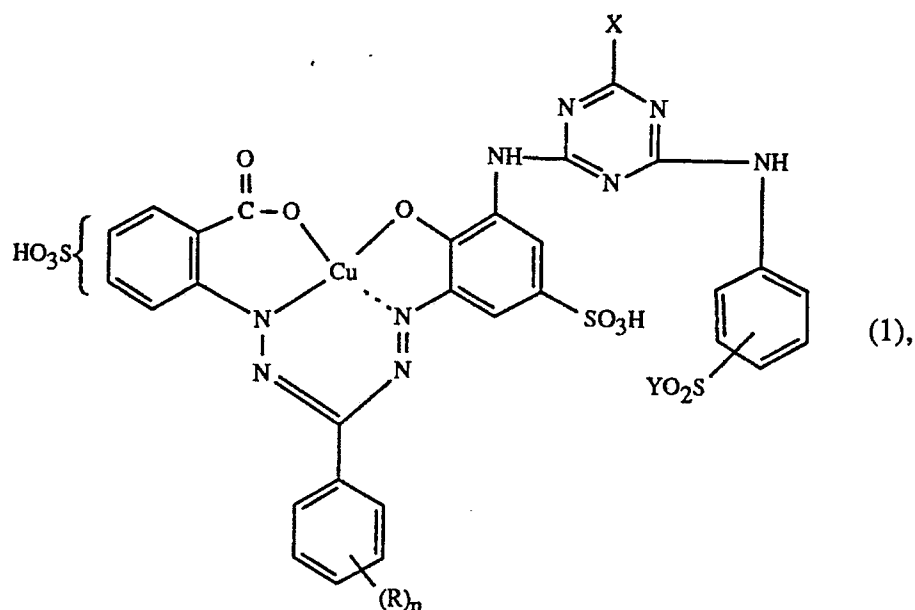

worin R C₁-C₄-Alkyl, C₁-C₄-Alkoxy, Halogen, Cyan oder Nitro, X Fluor oder Chlor, Y β -Chloräthyl oder Vinyl und n die Zahl 0, 1 oder 2 ist, mit einem faserreaktiven, sulfogruppenhaltigen gelb- oder orangefärbenden Farbstoff und einem faserreaktiven, sulfogruppenhaltigen rotfärbenden Farbstoff mischt.

5

10

15

20

25

30

35

40

45

50

55