



(12) **EUROPEAN PATENT APPLICATION**

(43) Date de publication:
04.12.2002 Bulletin 2002/49

(51) Int Cl.7: **B65D 90/24**

(21) Numéro de dépôt: **02291323.0**

(22) Date de dépôt: **30.05.2002**

(84) Etats contractants désignés:
**AT BE CH CY DE DK ES FI FR GB GR IE IT LI LU
MC NL PT SE TR**
Etats d'extension désignés:
AL LT LV MK RO SI

(71) Demandeur: **Allibert Equipement
92000 Nanterre (FR)**

(72) Inventeur: **Philippe, Gilles
92500 Rueil Malmaison (FR)**

(30) Priorité: **01.06.2001 FR 0107250**

(54) **Ensemble de rétention de liquide comprenant une cuve et une palette**

(57) Ensemble (1) de rétention de liquide comprenant :

pieds (22).

- une cuve de rétention (4) formant un réceptacle ouvert et comprenant un plan d'appui (10), un rebord (16) et des pieds creux (12) présentant une base (14) destinée à reposer sur le sol (8), et
- une palette (2) comprenant un plateau (20) reposant étroitement sur la cuve de rétention et des

Les pieds de la cuve de rétention et les pieds de la palette sont sensiblement de même hauteur et disposés en correspondance. Ainsi, les pieds de la palette s'insèrent à l'intérieur des pieds de la cuve pour venir en appui sur la base des pieds de la cuve, tandis que la palette vient sensiblement en appui contre le plan d'appui de la cuve de rétention.

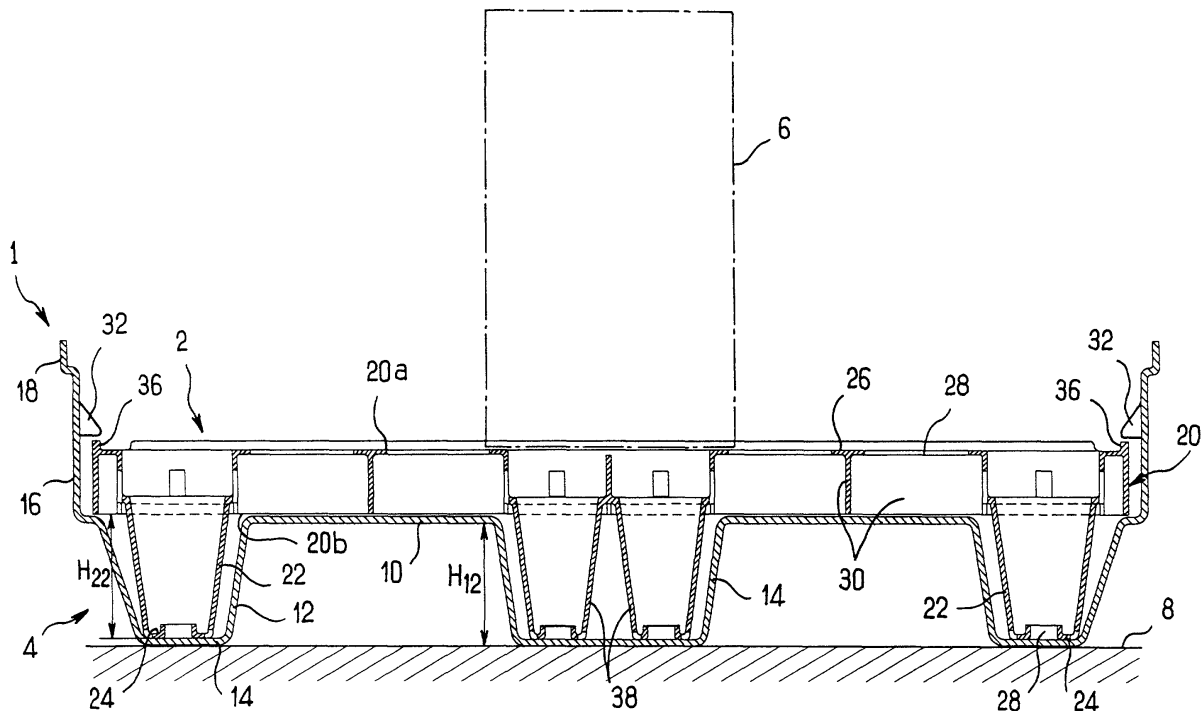

FIG. 1

Description

[0001] L'invention concerne un ensemble de rétention de liquide, destiné en particulier à permettre de transporter des récipients contenant un liquide susceptible de couler.

[0002] On connaît déjà différents ensembles permettant de remplir cette fonction. En particulier, US-A-5 020 667 décrit un ensemble, du type "bac palette", comprenant une cuve de rétention, formant un réceptacle ouvert, particulièrement robuste. Ladite cuve de rétention présente des pieds creux et des logements disposés entre les pieds creux, lesdits logements étant délimités en partie supérieure par un plan d'appui duquel font saillie les pieds. Le plan d'appui est destiné à reposer sur une fourche insérée entre les pieds afin de maintenir ledit ensemble. La cuve de rétention présente en outre un rebord à la partie supérieure duquel repose un plateau, et plus précisément un caillebotis, destiné à supporter notamment des fûts. L'ensemble comprend en outre un support tubulaire amovible s'étendant sensiblement entre un pied central et le caillebotis.

[0003] Toutefois, cet ensemble est relativement onéreux et lourd.

L'invention vise à réduire le coût d'un tel ensemble, tout en facilitant le transport des récipients. Pour ce faire, l'invention propose que :

- ledit plateau soit intégré à une palette comprenant en outre des pieds faisant saillie de la surface inférieure dudit plateau,
- les pieds de la cuve de rétention et les pieds de la palette soient disposés en correspondance, de sorte que les pieds de la palette s'insèrent à l'intérieur des pieds de la cuve et viennent en appui sur la base des pieds de la cuve,
- les pieds de la cuve de rétention et les pieds de la palette fassent saillie sensiblement de la même hauteur, respectivement par rapport au plan d'appui et au plateau, de telle sorte que la surface inférieure de la palette vienne sensiblement en appui contre le plan d'appui de la cuve de rétention.

[0004] Ainsi, la résistance structurelle de l'ensemble est constituée par la palette. Elle supporte les récipients sur son plateau, elle repose sur le sol par l'intermédiaire de ses différents pieds ou sur une fourche par l'intermédiaire de son plateau. Par conséquent, l'essentiel des efforts est directement supporté par la palette. La cuve n'ayant alors à supporter que le poids du liquide qui s'y est écoulé, elle peut constituer une simple enveloppe moins résistante et donc moins onéreuse et moins lourde. De plus, les déformations de l'ensemble sont réduites, ce qui facilite encore le transport.

[0005] Avantageusement, les pieds de la palette s'insèrent à l'intérieur de l'essentiel au moins des pieds de la cuve de rétention, et de préférence à l'intérieur de

chacun des pieds de la cuve de rétention.

[0006] Les efforts supportés par la palette sont ainsi mieux répartis.

[0007] Selon une caractéristique avantageuse, l'invention propose en outre que le rebord de la cuve de rétention s'étende au-delà de la surface supérieure du plateau.

[0008] Ainsi, le plateau peut être disposé plus près des points d'application des efforts sur la fourche et sur le sol, tout en augmentant la capacité de rétention de la cuve.

[0009] Afin d'accroître la résistance de la palette, l'invention propose en outre que la palette présente des nervures s'étendant entre sa surface supérieure et sa surface inférieure.

[0010] Afin d'améliorer encore la robustesse de la palette, l'invention propose que certains au moins des pieds de la palette comprennent une pluralité de plots.

[0011] En outre, l'invention propose que les pieds et/ou le rebord de la cuve de rétention présente(nt) un profil ondulé, ce qui améliore sa rigidité.

[0012] L'invention va apparaître encore plus clairement dans la description qui va suivre, faite en référence aux dessins annexés dans lesquels :

- la figure 1 est une vue schématique en perspective éclatée d'un ensemble conforme à l'invention,
- la figure 2 est une vue en coupe médiane de l'ensemble de la figure 1.

[0013] Les figures 1 et 2 illustrent un ensemble 1 comprenant une palette structurée 2, particulièrement rigide et une cuve de rétention 4 enveloppant la palette 2.

[0014] La palette 2 comporte essentiellement un plateau 20 et des pieds 22. Le plateau 20 présente une surface supérieure 20a et une surface inférieure 20b. Il comprend une plaque 26 transpercée par de larges ouvertures 28 s'étendant suivant la surface supérieure 20a et des nervures entrecroisées 30 s'étendant verticalement entre la surface supérieure 20a et la surface inférieure 20b. La plaque 26 est sensiblement plane et supporte des fûts 6 (un seul a été représenté). Le plateau 20 comprend également une nervure périphérique 36 s'étendant légèrement vers le haut par rapport à la surface supérieure 20a. Les pieds 22 sont creux et ont eux aussi des ouvertures 28. La plaque 26, les nervures 30, la nervure périphérique 26 et les pieds 22 forment une pièce monobloc obtenue directement de matière.

[0015] La cuve de rétention 4 forme un réceptacle pour liquide. Elle comprend, de matière, un plan d'appui 10 sensiblement horizontal, des pieds creux 12 en partie inférieure et des flancs latéraux sensiblement verticaux formant un rebord 16 en partie supérieure.

[0016] Les pieds 12 présentent à leur extrémité inférieure une base 14 sensiblement plane reposant sur le sol 8, tandis que le rebord 16 s'étend au-delà de la surface supérieure 2a du plateau et présente à son extrémité supérieure un décrochement formant une ceinture

périphérique de rigidification 18. Les passages ménagés entre les pieds 12 permettent de recevoir une fourche de chariot élévateur venant soulever l'ensemble par l'intermédiaire du plan d'appui 10.

[0017] Les pieds 22 de la palette 2 sont disposés chacun en correspondance avec l'un des pieds 12 de la cuve de rétention 4, de manière à s'insérer à l'intérieur de chacun des pieds 12. Ils présentent, à leur extrémité inférieure, une base 24 venant au contact de la base 14 des pieds 12.

[0018] La hauteur H_{22} des pieds 22, autrement dit la distance entre la base 24 et la surface inférieure 20b du plateau 20 est très légèrement supérieure, sensiblement égale, à la hauteur H_{12} des pieds 12, autrement dit la distance entre la base 14 et le plan d'appui 10. La surface inférieure 20b du plateau 20 est par conséquent sensiblement au contact du plan d'appui 10.

[0019] La cuve de rétention 4 est sensiblement moins rigide et robuste que la palette 2 sur laquelle elle est maintenue par l'intermédiaire d'ergots 32 faisant saillie sur le rebord 16 de la cuve 4 et venant en butée sur la nervure périphérique 36 de la palette.

[0020] Par ailleurs, les pieds 22 de la cuve sont constitués d'une pluralité de plots 38, avantageusement deux, quatre ou six plots juxtaposés.

[0021] Tel qu'illustré à la figure 2, la cuve de rétention 4, en particulier les pieds 12 et le rebord 16, présente des ondulations 34 s'étendant verticalement.

[0022] Le plateau 2 et la cuve de rétention 4 sont réalisés de préférence en polyéthylène.

Revendications

1. Ensemble (1) de rétention de liquide comprenant :

- une cuve de rétention (4) formant un réceptacle ouvert et comprenant un plan d'appui (10), un rebord (16) et des pieds creux (12) faisant saillie du plan d'appui et présentant une base (14) destinée à reposer sur le sol (8),
- un plateau (20) formant support, sensiblement plan, présentant une surface supérieure (20a) et une surface inférieure (20b), et reposant étroitement sur la cuve de rétention,

caractérisé en ce que :

- ledit plateau est intégré à une palette (2) comprenant en outre des pieds (22) faisant saillie de la surface inférieure dudit plateau,
- les pieds de la cuve de rétention et les pieds de la palette sont disposés en correspondance, de sorte que les pieds de la palette s'insèrent à l'intérieur des pieds de la cuve et viennent en appui sur la base des pieds de la cuve,
- les pieds de la cuve de rétention et les pieds de la palette font saillie sensiblement de la même

hauteur, respectivement par rapport au plan d'appui et au plateau, de telle sorte que la surface inférieure de la palette vienne sensiblement en appui contre le plan d'appui de la cuve de rétention.

2. Ensemble selon la revendication 1, **caractérisé en ce que** les pieds de la palette s'insèrent à l'intérieur de l'essentiel au moins des pieds de la cuve de rétention.

3. Ensemble selon la revendication 2, **caractérisé en ce que** les pieds de la palette s'insèrent à l'intérieur de chacun des pieds de la cuve de rétention.

4. Ensemble selon l'une quelconque des revendications précédentes, **caractérisé en ce que** le rebord (16) de la cuve de rétention s'étend au-delà de la surface supérieure (20a) du plateau.

5. Ensemble selon l'une quelconque des revendications précédentes, **caractérisé en ce que** le plateau (20) de la palette est transpercé par des ouvertures (28) de manière à permettre le passage du liquide.

6. Ensemble selon l'une quelconque des revendications précédentes, **caractérisé en ce que** la cuve de rétention est munie d'ergots (32) coopérant avec le plateau de la palette, pour maintenir la cuve de rétention autour de la palette.

7. Ensemble selon l'une quelconque des revendications précédentes, **caractérisé en ce que** la palette présente des nervures (30) s'étendant entre sa surface supérieure et sa surface inférieure.

8. Ensemble selon l'une quelconque des revendications précédentes, **caractérisé en ce que** certains au moins des pieds de la palette comprennent une pluralité de plots (38) juxtaposés.

9. Ensemble selon l'une quelconque des revendications précédentes, **caractérisé en ce que** les pieds (12) et/ou le rebord (16) de la cuve de rétention présente(nt) un profil ondulé (34).

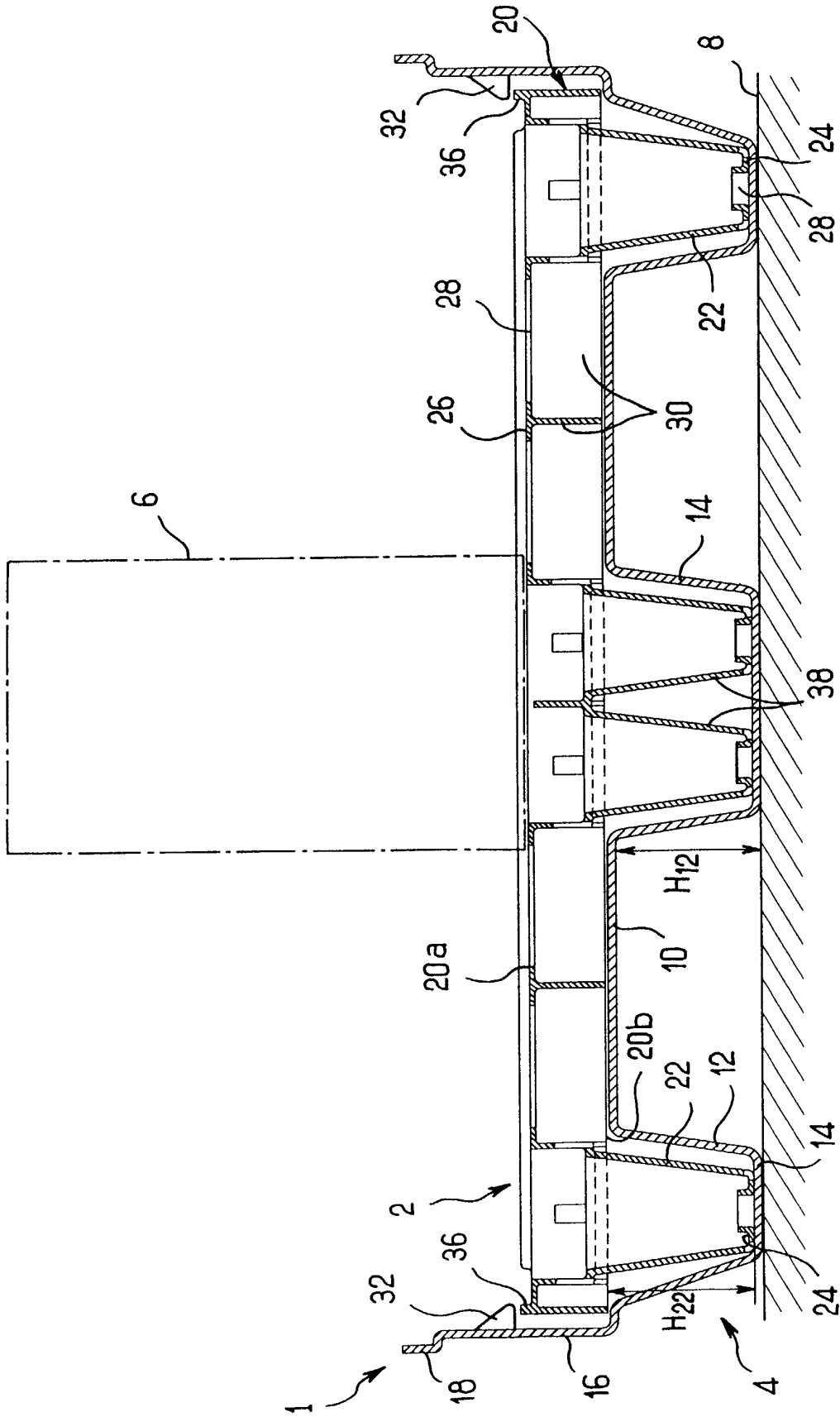

FIG. 1

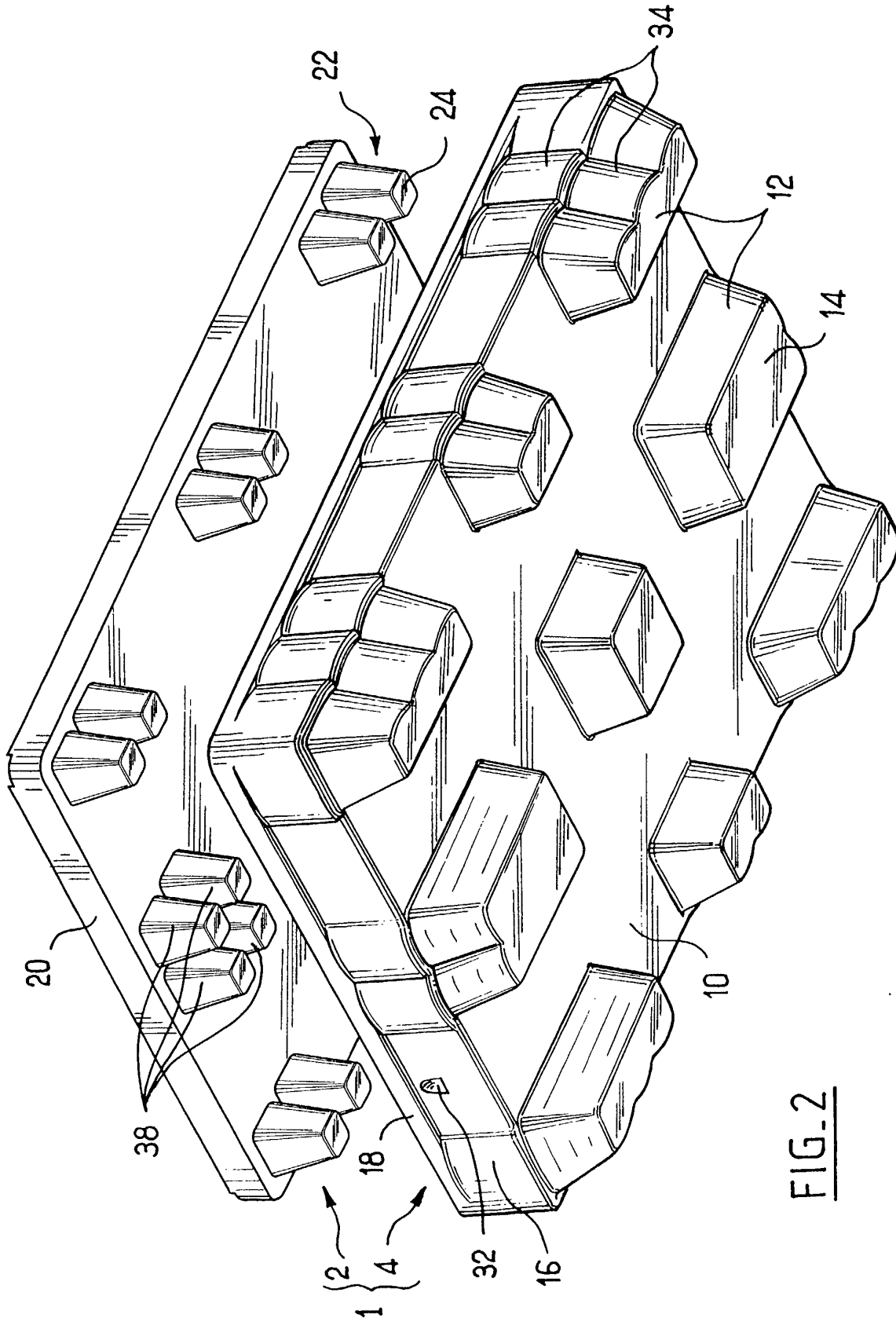

FIG-2



Office européen
des brevets

RAPPORT DE RECHERCHE EUROPEENNE

Numéro de la demande
EP 02 29 1323

DOCUMENTS CONSIDERES COMME PERTINENTS			
Catégorie	Citation du document avec indication, en cas de besoin, des parties pertinentes	Revendication concernée	CLASSEMENT DE LA DEMANDE (Int.Cl.7)
A	DE 94 00 968 U (PLASTIKPACK GMBH) 14 avril 1994 (1994-04-14) * page 4, ligne 1 - page 5, ligne 16; figures *	1	B65D90/24
A,D	US 5 020 667 A (BUSH HARRY) 4 juin 1991 (1991-06-04) * colonne 2, ligne 36 - colonne 3, ligne 52; figures *	1	
A	FR 2 776 632 A (ALLIBERT EQUIPEMENT) 1 octobre 1999 (1999-10-01) * page 4, ligne 1 - page 5, ligne 23; figures *	1	
			DOMAINES TECHNIQUES RECHERCHES (Int.Cl.7)
			B65D
Le présent rapport a été établi pour toutes les revendications			
Lieu de la recherche		Date d'achèvement de la recherche	Examineur
BERLIN		9 octobre 2002	Olsson, B
CATEGORIE DES DOCUMENTS CITES			
X : particulièrement pertinent à lui seul Y : particulièrement pertinent en combinaison avec un autre document de la même catégorie A : arrière-plan technologique O : divulgation non-écrite P : document intercalaire		T : théorie ou principe à la base de l'invention E : document de brevet antérieur, mais publié à la date de dépôt ou après cette date D : cité dans la demande L : cité pour d'autres raisons & : membre de la même famille, document correspondant	

EPO FORM 1503 03/02 (P04C02)

**ANNEXE AU RAPPORT DE RECHERCHE EUROPEENNE
RELATIF A LA DEMANDE DE BREVET EUROPEEN NO.**

EP 02 29 1323

La présente annexe indique les membres de la famille de brevets relatifs aux documents brevets cités dans le rapport de recherche européenne visé ci-dessus.
Lesdits membres sont contenus au fichier informatique de l'Office européen des brevets à la date du
Les renseignements fournis sont donnés à titre indicatif et n'engagent pas la responsabilité de l'Office européen des brevets.

09-10-2002

Document brevet cité au rapport de recherche		Date de publication		Membre(s) de la famille de brevet(s)	Date de publication
DE 9400968	U	14-04-1994	DE	9400968 U1	14-04-1994
US 5020667	A	04-06-1991	US	5323903 A	28-06-1994
FR 2776632	A	01-10-1999	FR	2776632 A1	01-10-1999
			ES	1042930 U1	16-10-1999

EPO FORM P0460

Pour tout renseignement concernant cette annexe : voir Journal Officiel de l'Office européen des brevets, No.12/82