



(12) **DEMANDE DE BREVET EUROPEEN**

(43) Date de publication:
30.06.2004 Bulletin 2004/27

(51) Int Cl.7: **F21S 8/10, F21V 7/00**

(21) Numéro de dépôt: **03293144.6**

(22) Date de dépôt: **12.12.2003**

(84) Etats contractants désignés:
AT BE BG CH CY CZ DE DK EE ES FI FR GB GR
HU IE IT LI LU MC NL PT RO SE SI SK TR
 Etats d'extension désignés:
AL LT LV MK

(30) Priorité: **24.12.2002 FR 0216607**

(71) Demandeurs:
 • **VALEO VISION**
93012 Bobigny Cédex (FR)
 • **Renault s.a.s.**
92513 Boulogne Bilancourt Cedex (FR)

(72) Inventeurs:
 • **Brun, Norbert**
77600 Guermantes (FR)
 • **Meyrenaud, Jean-Luc**
93190 Livry-Gargan (FR)
 • **Fadel, Kamislav**
93500 Pantin (FR)
 • **Helme-Guizon, Xavier**
92600 Asnieres s/Seine (FR)

(74) Mandataire: **Michardière, Bernard et al**
Cabinet Armengaud Ainé
3 avenue Bugeaud
75116 Paris (FR)

(54) **Projecteur a source lumineuse transversale pour vehicule automobile**

(57) Projecteur pour véhicule automobile comportant un réflecteur et une source lumineuse (S) s'étendant transversalement à l'axe optique (Y-Y) du réflecteur et placée au voisinage du foyer du réflecteur. La source lumineuse transversale (S) est placée au voisinage du foyer interne (Fi) d'un réflecteur ellipsoïdal (R1) dont la paroi comporte une échancrure (1) située d'un côté du plan passant par l'axe géométrique de la source lumineuse (S) et parallèle à l'axe optique (Y-Y) du réflecteur ellipsoïdal. Une lentille (2) d'axe optique parallèle ou confondu avec celui du réflecteur ellipsoïdal (R1) est placée en avant de ce réflecteur, le foyer (3) de la lentille étant voisin du foyer externe (Fe) du réflecteur ellipsoïdal, et un réflecteur verticalisé (R2) est disposé du côté de l'échancrure (1) opposé à la majeure partie du réflecteur ellipsoïdal (R1), ce réflecteur verticalisé (R2) étant prévu pour produire, à partir de la source (S) logée dans le réflecteur ellipsoïdal, un faisceau de longue portée qui n'est pas intercepté par la lentille, le réflecteur ellipsoïdal donnant un faisceau étalé de plus faible portée.

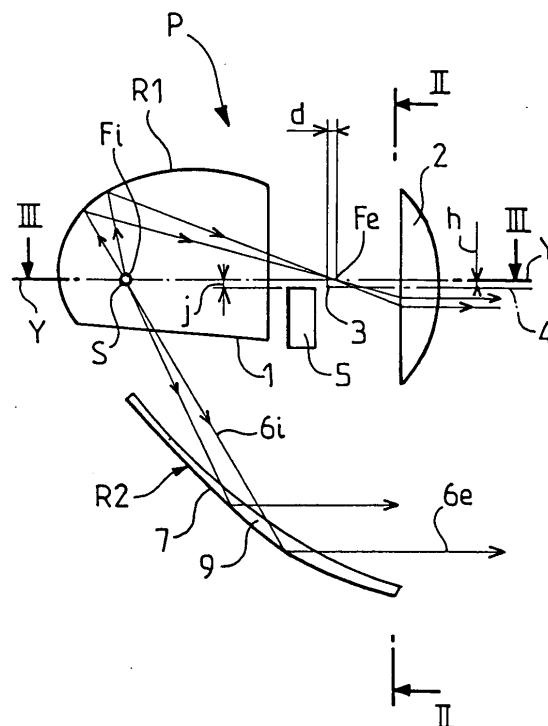

FIG.1

Description

[0001] L'invention est relative à un projecteur pour véhicule automobile du genre de ceux qui comportent un réflecteur et une source lumineuse s'étendant transversalement à l'axe optique du réflecteur et placée au voisinage du foyer du réflecteur.

[0002] On connaît, d'après EP 0 933 585 un projecteur à source transversale avec un réflecteur verticalisé. Par l'expression "réflecteur verticalisé" on désigne un réflecteur s'étendant principalement suivant la direction verticale et dont la surface est déterminée pour réfléchir suivant une direction sensiblement horizontale des rayons lumineux provenant d'une source située au voisinage du foyer du réflecteur. Le projecteur selon EP 0 933 585 permet d'obtenir un faisceau de portée satisfaisante suivant l'axe optique du projecteur, avec une coupure nette du faisceau au-dessous d'un plan horizontal.

[0003] Toutefois la réalisation de l'éclairage des bas-côtés de la route est relativement délicate.

[0004] L'invention a pour but, surtout, de fournir un projecteur lumineux qui, tout en conservant les avantages procurés par un projecteur à réflecteur verticalisé, permet d'obtenir de manière simple et efficace une grande largeur de faisceau pour éclairer les bas-côtés.

[0005] Selon l'invention, un projecteur pour véhicule automobile du genre défini précédemment est caractérisé par le fait que :

- la source lumineuse transversale est placée au voisinage du foyer interne, d'un réflecteur ellipsoïdal ;
- la paroi du réflecteur ellipsoïdal comporte une échancrure située d'un côté du plan passant par l'axe géométrique de la source lumineuse et parallèle à l'axe optique du réflecteur ellipsoïdal,
- une lentille d'axe optique parallèle ou confondu avec celui du réflecteur ellipsoïdal est placée en avant de ce réflecteur, le foyer de la lentille étant voisin du foyer externe du réflecteur ellipsoïdal,
- et un réflecteur verticalisé est disposé du côté de l'échancrure opposé à la majeure partie du réflecteur ellipsoïdal, ce réflecteur verticalisé étant prévu pour produire, à partir de la source logée dans le réflecteur ellipsoïdal, un faisceau de longue portée qui n'est pas intercepté par la lentille, le réflecteur ellipsoïdal donnant un faisceau étalé de plus faible portée.

[0006] Les surfaces du réflecteur verticalisé ont de préférence un foyer se trouvant au voisinage de la source lumineuse. Le réflecteur verticalisé peut comporter des stries délimitant au moins une facette centrale et deux facettes latérales inclinées l'une vers l'autre.

[0007] De préférence, le faisceau produit par le réflecteur verticalisé a un angle d'ouverture au plus égal à $\pm 20^\circ$ de part et d'autre de l'axe optique. Le faisceau produit par le réflecteur ellipsoïdal a un angle d'ouver-

ture d'environ $\pm 40^\circ$ de part et d'autre de l'axe optique.

[0008] Généralement le plan passant par l'axe transversal de la source lumineuse et parallèle à l'axe optique du réflecteur ellipsoïdal est horizontal. De préférence, le réflecteur ellipsoïdal est situé au-dessus de ce plan horizontal tandis que le réflecteur verticalisé est situé au-dessous de ce plan.

[0009] Le projecteur de l'invention peut être un projecteur de croisement pour véhicule automobile, auquel cas le réflecteur ellipsoïdal comporte un cache situé au voisinage du foyer externe de manière que le faisceau sortant soit essentiellement situé au-dessous d'un niveau déterminé, tandis que le réflecteur verticalisé est prévu pour créer une coupure en V correspondant à celle d'un faisceau de croisement (code).

[0010] Le cache peut être situé au foyer ou en arrière du foyer du réflecteur ellipsoïdal. De préférence le bord supérieur du cache est situé au-dessous du plan horizontal passant par l'axe optique du réflecteur, en particulier à environ 1,5 mm au-dessous. Le cache peut être constitué par une portion de cylindre à génératrices verticales, tournant sa concavité vers l'avant, selon la courbure du champ du réflecteur ellipsoïdal.

[0011] L'axe optique de la lentille est avantageusement décalé, par rapport à l'axe optique du réflecteur ellipsoïdal, du côté de l'échancrure.

[0012] La lentille peut être disposée de telle sorte que son foyer se trouve en arrière, notamment à environ 1,5 mm en arrière, du foyer externe du réflecteur ellipsoïdal.

[0013] En variante, le réflecteur ellipsoïdal peut être situé au-dessous du plan horizontal passant par l'axe transversal de la source lumineuse et parallèle à l'axe optique du réflecteur, tandis que le projecteur verticalisé est situé au-dessus de ce plan. Cette disposition est avantageuse dans le cas où la source lumineuse est une lampe à décharge.

[0014] L'invention consiste, mises à part les dispositions exposées ci-dessus, en un certain nombre d'autres dispositions dont il sera plus explicitement question ci-après à propos d'un exemple de réalisation décrit avec référence aux dessins annexés, mais qui n'est nullement limitatif.

[0015] Sur ces dessins :

Fig.1 est une coupe schématique d'un projecteur selon l'invention par un plan vertical passant par l'axe optique.

Fig 2 est une coupe schématique suivant la ligne II-II de Fig.1.

Fig.3 est une coupe schématique suivant la ligne III-III de Fig.1.

Fig.4 illustre la photométrie du réflecteur ellipsoïdal. Fig.5 illustre la photométrie du réflecteur verticalisé, et

Fig.6 illustre la photométrie de l'ensemble du projecteur.

[0016] En se reportant aux Figs. 1 à 3, on peut voir

un projecteur lumineux P pour véhicule automobile comportant une source S transversale c'est-à-dire dont l'axe géométrique est horizontal et orthogonal à l'axe optique Y-Y du projecteur.

[0017] La source S peut être constituée par une lampe halogène ayant un filament généralement cylindrique. Dans le cas d'une lampe normalisée H1 ou H7 à filament axial, cette lampe est montée transversalement dans le projecteur tandis que dans le cas d'une lampe normalisée H3 avec filament transversal, cette lampe H3 est montée axialement dans le projecteur.

[0018] En variante, la source S peut être constituée par une lampe à décharge produisant un arc généralement cylindrique dont l'axe géométrique moyen est perpendiculaire au plan de Fig. 1.

[0019] La source S est placée au voisinage du foyer interne Fi d'un réflecteur ellipsoïdal R1. Par "réflecteur ellipsoïdal" on désigne un réflecteur dont la surface est définie à partir de deux foyers respectivement un foyer interne Fi et un foyer externe Fe, cette surface se rapprochant d'un ellipsoïde sans être nécessairement exactement un ellipsoïde.

[0020] La paroi du réflecteur ellipsoïdal R1 comporte une échancrure 1 d'un côté du plan passant par l'axe géométrique de la source S et parallèle à l'axe optique Y-Y. Dans l'exemple représenté, le plan en question est le plan horizontal passant par l'axe géométrique de la source S. L'échancrure 1 correspond sensiblement à une coupe de la moitié inférieure du réflecteur R1 par un plan oblique. Le plan de coupe est faiblement incliné de la gauche vers la droite de Fig.1. Vue en plan, selon Fig.3, l'échancrure 1 est limitée par deux bords convergeant vers l'arrière de la source S. Les extrémités arrière des bords de l'échancrure 1 sont reliées par un segment orthogonal à l'axe Y-Y. L'échancrure 1 est prévue pour laisser passer vers le bas, du côté opposé à la majeure partie du réflecteur R1, un maximum de lumière provenant de la source S.

[0021] L'axe optique du réflecteur ellipsoïdal R1 est confondu avec l'axe optique Y-Y du projecteur.

[0022] Une lentille 2, d'axe optique parallèle ou confondu avec l'axe Y-Y, est placée en avant du réflecteur R1 suivant le sens de propagation de la lumière. Le diamètre de la lentille 2 peut être d'environ 50 mm. La lentille 2 est de préférence de faible tirage (par "tirage" on désigne la distance entre la lentille et le foyer externe Fe de R1).

[0023] Les éléments accessoires du projecteur, notamment glace de fermeture et équipements auxiliaires permettant de maintenir réflecteur, lentille, source lumineuse et autres pièces, ne sont pas représentés car connus en eux-mêmes.

[0024] Le foyer 3 de la lentille 2 est voisin de, ou confondu avec, le foyer externe Fe du réflecteur R1. De préférence, le foyer 3 de la lentille se trouve en arrière du foyer externe Fe de la lentille 2 d'une distance d, notamment d'environ 1,5 mm.

[0025] Avantagusement, l'axe optique 4 de la lentille

2 est situé plus bas que l'axe optique Y-Y. En particulier, la distance verticale h entre l'axe optique 4 de la lentille 2 et l'axe optique Y-Y est d'environ 1,5 mm ce qui permet de récupérer davantage de flux lumineux en provenance du réflecteur R1.

[0026] Le filament de la lampe S peut être situé verticalement au-dessus du foyer interne Fi pour augmenter le flux lumineux issu du réflecteur ellipsoïdal R1.

[0027] Dans le cas représenté sur les Figs. 1 à 3, le projecteur P est prévu pour assurer la fonction code c'est-à-dire pour fournir un faisceau de croisement. Pour éviter que le faisceau lumineux provenant du réflecteur R1 ne comporte une partie située au-dessus du plan horizontal passant par l'axe Y-Y, un cache 5 est disposé au voisinage du foyer externe Fe. Le cache 5 est constitué par une plaquette opaque, par exemple métallique, maintenue par tout moyen approprié. En raison de la courbure du champ, le cache 5 forme une portion de surface cylindrique à génératrices verticales tournant sa concavité vers l'avant. Avantagusement, le bord supérieur du cache 5 est situé au-dessous du plan horizontal passant par Y-Y, à une distance j d'environ 1,5 mm.

[0028] Un réflecteur verticalisé R2 est disposé du côté de l'échancrure 1 opposé à la majeure partie du réflecteur ellipsoïdal R1. L'intersection de ce réflecteur verticalisé R2 par un plan vertical passant par l'axe Y-Y est constituée par un arc de courbe voisin d'un arc de parabole ayant un foyer voisin du foyer interne Fi. D'une manière générale, la surface du réflecteur R2 est déterminée de telle sorte qu'un rayon lumineux tel que 6i provenant de la source S soit réfléchi en 6e suivant une direction parallèle ou sensiblement parallèle à l'axe Y-Y.

[0029] Le réflecteur verticalisé R2 est prévu pour donner des images de la source S centrées sur l'axe Y-Y à l'infini, c'est-à-dire à une distance de plusieurs dizaines de mètres du projecteur.

[0030] En outre, le réflecteur verticalisé R2 est prévu pour concentrer le faisceau qu'il réfléchit dans un angle d'ouverture A (Fig.3) au plus égal à $\pm 20^\circ$ de part et d'autre de l'axe optique Y-Y. Le réflecteur R2 peut comporter des stries C1, C2 déterminant au moins trois facettes, à savoir une facette centrale 7 constituée par une portion de surface cylindrique dont les génératrices sont horizontales et perpendiculaires au plan de Fig.1, et deux facettes latérales 8, 9 légèrement repliées l'une vers l'autre par rapport à la facette centrale 7. La facette centrale 7 du réflecteur verticalisé contribue essentiellement à la portée du faisceau tandis que les facettes latérales 8, 9 contribuent à élargir le faisceau réfléchi par R2.

[0031] Le boîtier K du projecteur, schématisé sur Fig. 2 avec un contour rectangulaire, peut être plus haut que large.

[0032] Le réflecteur ellipsoïdal R1 produit un faisceau lumineux ayant un angle d'ouverture B (Fig.3) d'environ $\pm 40^\circ$ de part et d'autre de l'axe optique Y-Y.

[0033] Dans l'exemple considéré d'un projecteur P

destiné à produire un faisceau de croisement, le réflecteur verticalisé R2 est prévu pour établir la ligne de coupure en V, correspondant à la réglementation des codes, comme cela sera décrit à propos de Fig.5.

[0034] Le fonctionnement du projecteur P est le suivant.

[0035] Lorsque la source lumineuse S est en fonctionnement, le réflecteur ellipsoïdal R1 produit un faisceau de portée réduite mais de grande largeur, permettant d'éclairer les bas-côtés.

[0036] Les courbes d'éclairement isolux de ce faisceau sur un écran perpendiculaire à l'axe optique Y-Y et situé à 25 m du projecteur sont représentées sur Fig. 4, pour un exemple particulier non limitatif. L'axe des abscisses correspond à la trace sur l'écran du plan horizontal passant par l'axe optique Y-Y du projecteur. Les graduations en % (pour cent) sur cet axe correspondent à la tangente de l'angle formé entre l'axe optique et la droite passant par le foyer du projecteur et coupant l'écran au niveau de la graduation. L'axe des ordonnées correspond à la trace sur l'écran du plan vertical passant par l'axe optique Y-Y. Les graduations en % (pour cent) de cet axe vertical correspondent à la tangente de l'angle formé entre le plan horizontal passant par l'axe optique et une droite qui passe par le foyer du projecteur et coupe l'écran à l'endroit de la graduation.

[0037] On voit, d'après Fig.4, que les courbes isolux du faisceau produit par le réflecteur R1 sont situées essentiellement au-dessous du plan horizontal passant par l'axe optique Y-Y. La courbe fermée L1 d'éclairement maximal est entièrement située au-dessous du plan horizontal et est sensiblement symétrique par rapport à l'axe vertical. Cette courbe L1 est entourée par une suite de courbes fermées correspondant à des éclairagements de plus en plus faibles. Certaines de ces courbes s'étendent latéralement jusqu'à $\pm 70\%$ (ce qui correspond à des angles d'environ $\pm 35^\circ / \tan 35^\circ \sim 0.7$).

[0038] La courbe isolux L1 correspond, dans l'exemple considéré, à un éclairage de 6 lux. L'éclairement maximal se trouve au centre de cette courbe. Les courbes isolux suivantes correspondent à des éclairagements qui diminuent progressivement : 3,2 lux pour L2, 1,6 lux pour L3, 0,7 lux pour L4, 0,4 lux pour L5, 0,2 lux pour L6.

[0039] Selon Fig.4, le flux total du faisceau produit par le réflecteur ellipsoïdal R1 est d'environ 254 lumens.

[0040] Fig.5 représente, pour l'exemple considéré, les courbes isolux du faisceau lumineux fourni par le réflecteur verticalisé R2 seul. Le faisceau est plus concentré que celui de Fig.4 avec une ligne de coupure en V, sensiblement à l'horizontale à gauche de l'axe des ordonnées et montant vers la droite suivant une branche inclinée 10. La courbe fermée isolux de plus fort éclairage V1 est traversée par l'axe vertical et s'étend un peu plus vers la droite que vers la gauche, de même pour les autres courbes isolux. Cette courbe V1 correspond à un éclairage de 32 lux. Les courbes isolux suivantes V2, V3, V4, V5, V6, V7, V8, V9 et V10 correspondent respectivement à des niveaux de 24 lux, 20 lux,

16 lux, 12 lux, 6 lux, 3,2 lux, 1,6 lux, 0,7 lux et 0,4 lux.

[0041] L'éclairement élevé de ce faisceau suivant l'axe traduit la portée plus grande que celle du faisceau plus étalé (Fig.4) du réflecteur ellipsoïdal.

[0042] Fig.6 illustre les courbes isolux du projecteur obtenues par addition des faisceaux respectifs du réflecteur ellipsoïdal R1 et du réflecteur verticalisé R2. Toujours pour l'exemple considéré, la courbe isolux centrale LV1 correspond à un niveau de 32 lux. Les courbes suivantes qui l'entourent correspondent à des niveaux diminuant progressivement. La courbe LV5 correspond à un niveau de 12 lux et la courbe LV10 à un niveau de 0,4 lux.

[0043] Les courbes de Fig.6 correspondent bien à un faisceau lumineux de croisement situé, pour la partie gauche, essentiellement au-dessous du plan horizontal passant par l'axe optique, avec une ligne de coupure oblique sur la partie droite montant au-dessus de l'horizontale.

[0044] Dans la description qui précède, le réflecteur ellipsoïdal R1 est situé principalement au-dessus du plan horizontal passant par l'axe optique Y-Y du projecteur, l'échancrure 1 étant située au-dessous de ce plan, de même que le réflecteur verticalisé R2.

[0045] Une disposition inverse est possible, c'est-à-dire avec le réflecteur verticalisé R2 au-dessus du plan horizontal passant par l'axe Y-Y et avec le réflecteur ellipsoïdal R1 en majeure partie au-dessous de ce plan. L'échancrure du réflecteur R1 se trouverait alors au-dessus du plan horizontal passant par Y-Y. Pour une telle disposition inversée, les surfaces réfléchissantes sont recalculées de manière à fournir les faisceaux souhaités. Une telle disposition inversée convient en particulier pour une source lumineuse S constituée par une lampe à décharge.

[0046] L'invention s'applique non seulement à un projecteur de croisement P tel que celui qui a été décrit, mais aussi à d'autres types de projecteurs, notamment un projecteur de route. Dans ce dernier cas le cache 5 serait supprimé et il ne serait pas nécessaire de prévoir de lignes de coupure pour les faisceaux lumineux.

[0047] La présence du réflecteur verticalisé R2 permet, dans le cas d'un projecteur de croisement avec cache 5, un meilleur rendement en flux par rapport à un projecteur avec un seul réflecteur ellipsoïdal complet. Le gain en flux est de l'ordre de 25% car le faisceau lumineux produit par le réflecteur verticalisé R2 n'est pas diminué par le cache 5.

[0048] Avec un réflecteur verticalisé classique seul, il était relativement difficile d'assurer la largeur du faisceau et il fallait utiliser des réflexions sur les joues du miroir. Ces difficultés disparaissent avec la solution de l'invention puisque le réflecteur ellipsoïdal R1 assure l'étalement.

55

Revendications

1. Projecteur pour véhicule automobile comportant un réflecteur et une source lumineuse (S) s'étendant transversalement à l'axe optique (Y-Y) du réflecteur et placée au voisinage du foyer du réflecteur, **caractérisé par le fait que** :
 - la source lumineuse transversale (S) est placée au voisinage du foyer interne (Fi) d'un réflecteur ellipsoïdal (R1) ;
 - la paroi du réflecteur ellipsoïdal comporte une échancrure (1) située d'un côté du plan passant par l'axe géométrique de la source lumineuse (S) et parallèle à l'axe optique (Y-Y) du réflecteur ellipsoïdal,
 - une lentille (2) d'axe optique parallèle ou confondu avec celui du réflecteur ellipsoïdal (R1) est placée en avant de ce réflecteur, le foyer (3) de la lentille étant voisin du foyer externe (Fe) du réflecteur ellipsoïdal,
 - et un réflecteur verticalisé (R2) est disposé du côté de l'échancrure (1) opposé à la majeure partie du réflecteur ellipsoïdal (R1), ce réflecteur verticalisé (R2) étant prévu pour produire, à partir de la source (S) logée dans le réflecteur ellipsoïdal, un faisceau de longue portée qui n'est pas intercepté par la lentille, le réflecteur ellipsoïdal donnant un faisceau étalé de plus faible portée.
2. Projecteur selon la revendication 1, **caractérisé par le fait que** les surfaces (7,8,9) du réflecteur verticalisé (R2) ont un foyer se trouvant au voisinage de la source lumineuse (S).
3. Projecteur selon la revendication 1 ou 2, **caractérisé par le fait que** le réflecteur verticalisé (R2) comporte des stries (C1, C2) délimitant au moins une facette centrale (7) et deux facettes latérales (8,9) inclinées l'une vers l'autre.
4. Projecteur selon l'une des revendications 1 à 3, **caractérisé par le fait que** le faisceau produit par le réflecteur verticalisé (R2) a un angle d'ouverture (A) au plus égal à $\pm 20^\circ$ de part et d'autre de l'axe optique.
5. Projecteur selon l'une des revendications précédentes, **caractérisé par le fait que** le faisceau produit par le réflecteur ellipsoïdal (R1) a un angle d'ouverture (B) d'environ $\pm 40^\circ$ de part et d'autre de l'axe optique.
6. Projecteur selon l'une des revendications précédentes, dans lequel le plan passant par l'axe transversal de la source lumineuse (S) et parallèle à l'axe optique (Y-Y) du réflecteur ellipsoïdal est horizontal, **caractérisé par le fait que** le réflecteur ellipsoïdal (R1) est situé au-dessus de ce plan horizontal tandis que le réflecteur verticalisé (R2) est situé au-dessous de ce plan.
7. Projecteur de croisement selon l'une des revendications précédentes **caractérisé par le fait que** le réflecteur ellipsoïdal (R1) comporte un cache (5) situé au voisinage du foyer externe (Fe) de manière que le faisceau sortant soit essentiellement situé au-dessous d'un niveau déterminé, tandis que le réflecteur verticalisé (R2) est prévu pour créer une coupure en V correspondant à celle d'un faisceau de croisement.
8. Projecteur de croisement selon la revendication 7, **caractérisé par le fait que** le le bord supérieur du cache (5) est situé au-dessous du plan horizontal passant par l'axe optique du réflecteur, en particulier d'environ 1,5 mm au-dessous.
9. Projecteur selon l'une des revendications précédentes **caractérisé par le fait que** l'axe optique de la lentille (2) est décalé (h) par rapport à l'axe optique (Y-Y) du réflecteur ellipsoïdal, du côté de l'échancrure (1).
10. Projecteur selon l'une des revendications précédentes **caractérisé par le fait que** la lentille (2) est disposée de telle sorte que son foyer (3) se trouve en arrière, notamment à environ 1,5 mm en arrière, du foyer externe (Fe) du réflecteur ellipsoïdal.
11. Projecteur selon l'une des revendications 1 à 5, dans lequel le plan passant par l'axe transversal de la source lumineuse (S) et parallèle à l'axe optique (Y-Y) du réflecteur ellipsoïdal est horizontal, **caractérisé par le fait que** le réflecteur ellipsoïdal (R1) est situé au-dessous du plan horizontal passant par l'axe transversal de la source lumineuse (S) et parallèle à l'axe optique (Y-Y) du réflecteur, tandis que le réflecteur verticalisé (R2) est situé au-dessus de ce plan.
12. Projecteur selon la revendication 11, **caractérisé par le fait que** la source lumineuse (S) est une lampe à décharge.

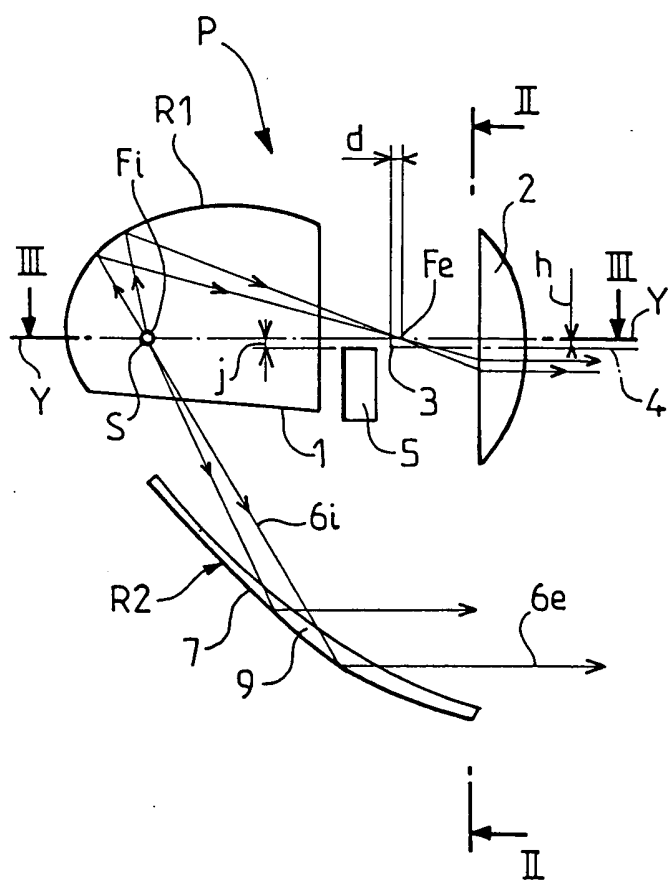

FIG.1

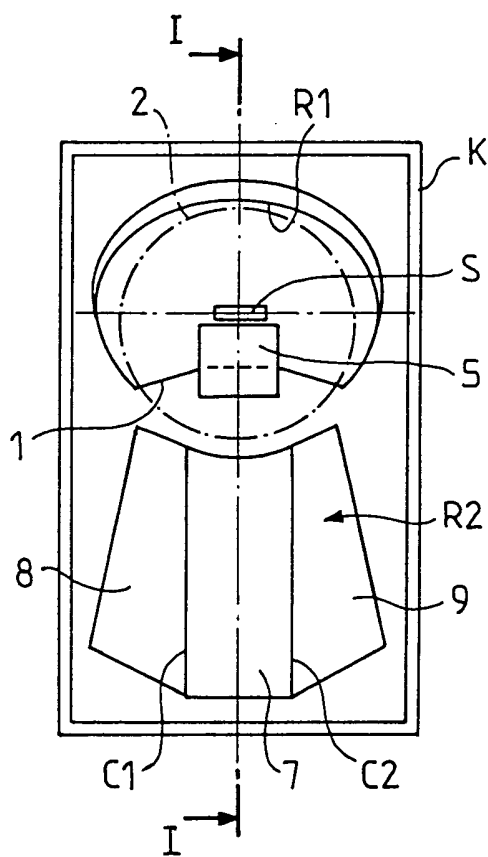

FIG.2

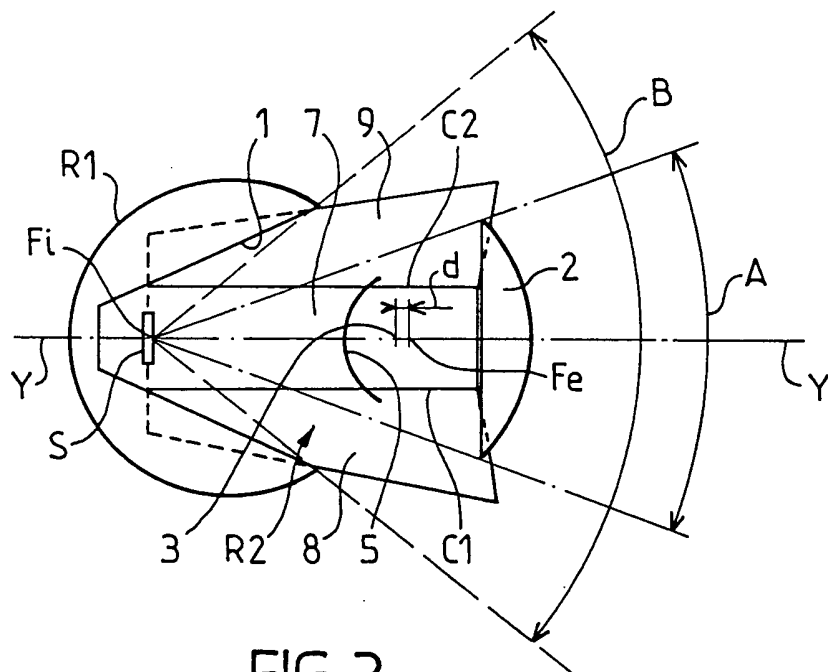
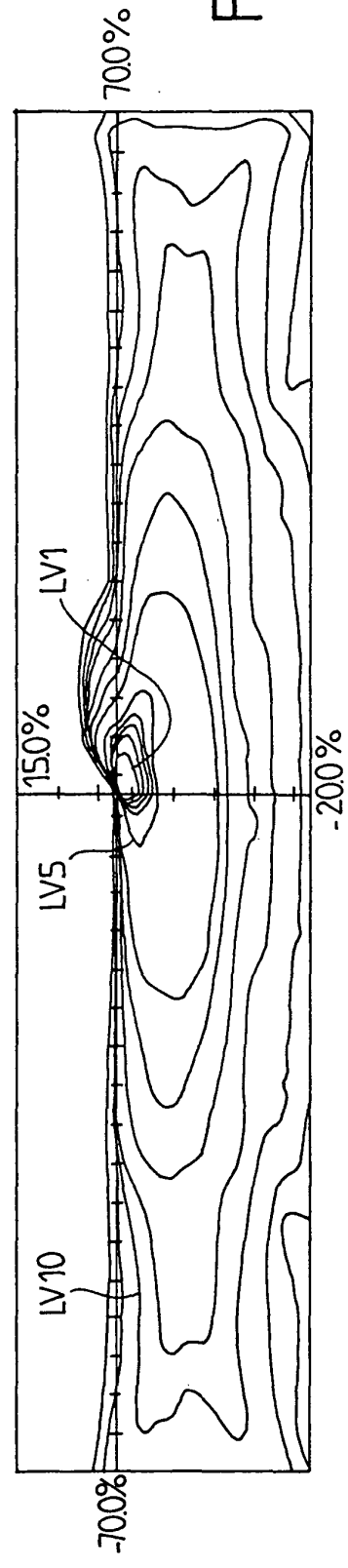
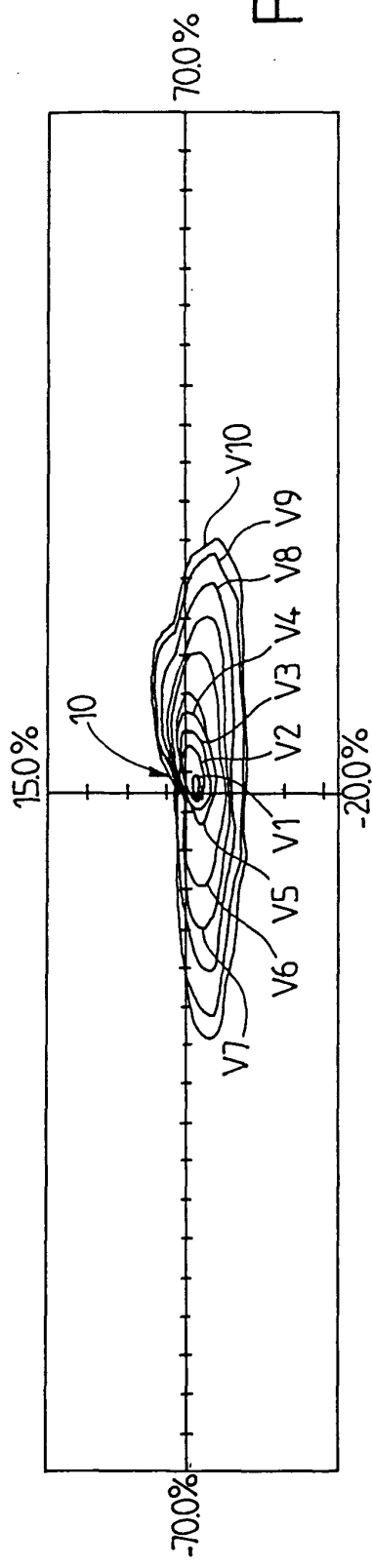
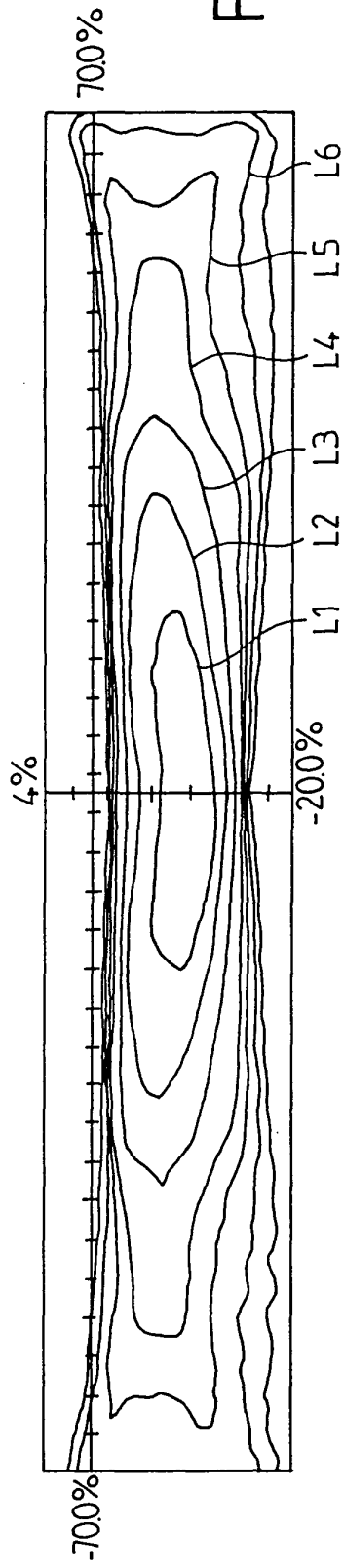

FIG.3





Office européen
des brevets

RAPPORT DE RECHERCHE EUROPEENNE

Numéro de la demande
EP 03 29 3144

DOCUMENTS CONSIDERES COMME PERTINENTS			
Catégorie	Citation du document avec indication, en cas de besoin, des parties pertinentes	Revendication concernée	CLASSEMENT DE LA DEMANDE (Int.CI.7)
A	EP 1 126 210 A (STANLEY ELECTRIC CO LTD) 22 août 2001 (2001-08-22) * colonne 3, ligne 4 - ligne 21 * * colonne 3, ligne 49 - colonne 4, ligne 32 * * colonne 5, ligne 45 - colonne 6, ligne 6 * * figures 1-5 *	1	F21S8/10 F21V7/00
D,A	EP 0 933 585 A (VALEO VISION) 4 août 1999 (1999-08-04) * abrégé * * colonne 3, ligne 40 - ligne 55 * * figures 2,3,11 *	1	
A	FR 2 808 867 A (VALEO VISION) 16 novembre 2001 (2001-11-16) * abrégé * * figures 1A,1B,2A,2B,6 *	1	
A	US 6 435 703 B2 (TAKADA KENICHI) 20 août 2002 (2002-08-20) * colonne 4, ligne 28 - colonne 5, ligne 5 * * colonne 5, ligne 32 - ligne 57 * * figures 1-5 *	1	DOMAINES TECHNIQUES RECHERCHES (Int.CI.7) F21S F21V F21M
A	PATENT ABSTRACTS OF JAPAN vol. 2000, no. 15, 6 avril 2001 (2001-04-06) & JP 2000 348513 A (STANLEY ELECTRIC CO LTD), 15 décembre 2000 (2000-12-15) * abrégé *	1	
Le présent rapport a été établi pour toutes les revendications			
Lieu de la recherche La Haye		Date d'achèvement de la recherche 29 mars 2004	Examineur Prévot, E
CATEGORIE DES DOCUMENTS CITES X : particulièrement pertinent à lui seul Y : particulièrement pertinent en combinaison avec un autre document de la même catégorie A : arrière-plan technologique O : divulgation non-écrite P : document intercalaire		T : théorie ou principe à la base de l'invention E : document de brevet antérieur, mais publié à la date de dépôt ou après cette date D : cité dans la demande : : cité pour d'autres raisons & : membre de la même famille, document correspondant	

EPO FORM 1503 03 82 (P04C02)

**ANNEXE AU RAPPORT DE RECHERCHE EUROPEENNE
RELATIF A LA DEMANDE DE BREVET EUROPEEN NO.**

EP 03 29 3144

La présente annexe indique les membres de la famille de brevets relatifs aux documents brevets cités dans le rapport de recherche européenne visé ci-dessus.
Lesdits membres sont contenus au fichier informatique de l'Office européen des brevets à la date du
Les renseignements fournis sont donnés à titre indicatif et n'engagent pas la responsabilité de l'Office européen des brevets.

29-03-2004

Document brevet cité au rapport de recherche		Date de publication	Membre(s) de la famille de brevet(s)	Date de publication
EP 1126210	A	22-08-2001	JP 3488960 B2	19-01-2004
			JP 2001229715 A	24-08-2001
			EP 1126210 A2	22-08-2001
			US 2001021112 A1	13-09-2001
EP 0933585	A	04-08-1999	FR 2774150 A1	30-07-1999
			EP 0933585 A1	04-08-1999
			JP 11265602 A	28-09-1999
			US 6142658 A	07-11-2000
FR 2808867	A	16-11-2001	FR 2808867 A1	16-11-2001
US 6435703	B2	06-09-2001	JP 2001195910 A	19-07-2001
			DE 10101258 A1	26-07-2001
			US 2001019483 A1	06-09-2001
JP 2000348513	A	15-12-2000	AUCUN	

EPO FORM P0460

Pour tout renseignement concernant cette annexe : voir Journal Officiel de l'Office européen des brevets, No.12/82