



(11) **EP 1 456 921 B1**

(12) **EUROPÄISCHE PATENTSCHRIFT**

(45) Veröffentlichungstag und Bekanntmachung des Hinweises auf die Patenterteilung:
16.09.2009 Patentblatt 2009/38

(21) Anmeldenummer: **02798338.6**

(22) Anmeldetag: **16.12.2002**

(51) Int Cl.:
H01T 4/12 (2006.01)

(86) Internationale Anmeldenummer:
PCT/EP2002/014294

(87) Internationale Veröffentlichungsnummer:
WO 2003/052892 (26.06.2003 Gazette 2003/26)

(54) **ÜBERSpannungSSCHUTZEINRICHTUNG**
OVERVOLTAGE PROTECTION DEVICE
DISPOSITIF DE PROTECTION CONTRE LES SURTENSIONS

(84) Benannte Vertragsstaaten:
**AT BE BG CH CY CZ DE DK EE ES FI FR GB GR
IE IT LI LU MC NL PT SE SI SK TR**

(30) Priorität: **17.12.2001 DE 10162149**
21.03.2002 DE 10212697

(43) Veröffentlichungstag der Anmeldung:
15.09.2004 Patentblatt 2004/38

(73) Patentinhaber: **PHOENIX CONTACT GmbH & Co.
KG**
32825 Blomberg (DE)

(72) Erfinder:
• **BIRKHOLZ, Christian**
59510 Lippetal (DE)
• **DURTH, Rainer**
32805 Horn-Bad Meinberg (DE)
• **WETTER, Martin**
32760 Detmold (DE)
• **WOSGIEN, Joachim**
32584 Löhne (DE)

(56) Entgegenhaltungen:
DE-A- 19 856 939 **US-A- 5 559 663**

EP 1 456 921 B1

Anmerkung: Innerhalb von neun Monaten nach Bekanntmachung des Hinweises auf die Erteilung des europäischen Patents im Europäischen Patentblatt kann jedermann nach Maßgabe der Ausführungsordnung beim Europäischen Patentamt gegen dieses Patent Einspruch einlegen. Der Einspruch gilt erst als eingelegt, wenn die Einspruchsgebühr entrichtet worden ist. (Art. 99(1) Europäisches Patentübereinkommen).

Beschreibung

[0001] Die Erfindung betrifft eine Überspannungsschutzeinrichtung, mit einer ersten Elektrode, mit einer zweiten Elektrode, mit einer zwischen den beiden Elektroden existenten bzw. wirksamen Luft-Durchschlag-Funkenstrecke und mit einem die Elektroden aufnehmenden Gehäuse, wobei beim Zünden der Luft-Durchschlag-Funkenstrecke zwischen den beiden Elektroden ein Lichtbogen entsteht.

[0002] Elektrische, insbesondere aber elektronische Meß-, Steuer-, Regel- und Schaltkreise, vor allem auch Telekommunikationseinrichtungen und -anlagen, sind empfindlich gegen transiente Überspannungen, wie sie insbesondere durch atmosphärische Entladungen, aber auch durch Schalthandlungen oder Kurzschlüsse in Energieversorgungsnetzen auftreten können. Diese Empfindlichkeit hat in dem Maße zugenommen, in dem elektronische Bauelemente, insbesondere Transistoren und Thyristoren, verwendet werden; vor allem sind zunehmend eingesetzte integrierte Schaltkreise in starkem Maße durch transiente Überspannungen gefährdet.

[0003] Elektrische Stromkreise arbeiten mit der für sie spezifizierten Spannung, der Nennspannung (in der Regel = Netzspannung), normalerweise störungsfrei. Das gilt dann nicht, wenn Überspannungen auftreten. Als Überspannungen gelten alle Spannungen, die oberhalb der oberen Toleranzgrenze der Nennspannung liegen. Hierzu zählen vor allem auch die transienten Überspannungen, die aufgrund von atmosphärischen Entladungen, aber auch durch Schalthandlungen oder Kurzschlüsse in Energieversorgungsnetzen auftreten können und galvanisch, induktiv oder kapazitiv in elektrische Stromkreise eingekoppelt werden können. Um nun elektrische oder elektronische Stromkreise, insbesondere elektronische Meß-, Steuer-, Regel- und Schaltkreise, vor allem auch Telekommunikationseinrichtungen und -anlagen, wo auch immer sie eingesetzt sind, gegen transiente Überspannungen zu schützen, sind Überspannungsschutzeinrichtungen entwickelt worden und seit mehr als zwanzig Jahren bekannt.

[0004] Wesentlicher Bestandteil von Überspannungsschutzeinrichtung der hier in Rede stehenden Art ist mindestens eine Funkenstrecke, die bei einer bestimmten Überspannung, der Ansprechspannung, anspricht und damit verhindert, daß in dem durch eine Überspannungsschutzeinrichtung geschützten Stromkreis Überspannungen auftreten, die größer als die Ansprechspannung der Funkenstrecke sind.

[0005] Eingangs ist ausgeführt worden, daß die erfindungsgemäße Überspannungsschutzeinrichtung zwei Elektroden und eine zwischen den beiden Elektroden existente bzw. wirksame Luft-Durchschlag-Funkenstrecke aufweist. Mit Luft-Durchschlag-Funkenstrecke ist ganz allgemein eine Durchschlag-Funkenstrecke gemeint; umfaßt sein soll damit also auch eine Durchschlag-Funkenstrecke, bei der nicht Luft, sondern ein anderes Gas zwischen den Elektroden vorhanden ist. Ne-

ben Überspannungsschutzeinrichtungen mit einer Luft-Durchschlag-Funkenstrecke gibt es Überspannungsschutzeinrichtungen mit einer Luft-Überschlag-Funkenstrecke, bei denen beim Ansprechen eine Gleitentladung auftritt.

[0006] Überspannungsschutzeinrichtungen mit einer Luft-Durchschlag-Funkenstrecke haben gegenüber Überspannungsschutzeinrichtungen mit einer Luft-Überschlag-Funkenstrecke den Vorteil einer höheren Stoßstromtragfähigkeit, jedoch den Nachteil einer höheren - und auch nicht sonderlich konstanten - Ansprechspannung. Deshalb sind bereits verschiedene Überspannungsschutzeinrichtungen mit einer Luft-Durchschlag-Funkenstrecke vorgeschlagen worden, die in bezug auf die Ansprechspannung verbessert worden sind. Dabei sind im Bereich der Elektroden bzw. der zwischen den Elektroden wirksamen Luft-Durchschlag-Funkenstrecke in verschiedener Weise Zündhilfen realisiert worden, z. B. dergestalt, daß zwischen den Elektroden mindestens eine Gleitentladung auslösende Zündhilfe vorgesehen worden ist, die zumindest teilweise in die Luft-Durchschlag-Funkenstrecke hineinragt, stegartig ausgeführt ist und aus Kunststoff besteht (vgl. z. B. die deutschen Offenlegungsschriften 41 41 681 oder 44 02 615).

[0007] Die bei den bekannten Überspannungsschutzeinrichtungen vorgesehenen, zuvor angesprochenen Zündhilfen können gleichsam als "passive Zündhilfen" bezeichnet werden, "passive Zündhilfen" deshalb, weil sie nicht selbst "aktiv" ansprechen, sondern nur durch eine Überspannung ansprechen, die an den Hauptelektroden auftritt.

[0008] Aus der deutschen Offenlegungsschrift 198 03 636 ist ebenfalls eine Überspannungsschutzeinrichtung mit zwei Elektroden, mit einer zwischen den beiden Elektroden wirksamen Luft-Durchschlag-Funkenstrecke und einer Zündhilfe bekannt. Bei dieser bekannten Überspannungsschutzeinrichtung ist die Zündhilfe, im Gegensatz zu den zuvor beschriebenen, eine Gleitentladung auslösenden Zündhilfen, als "aktive Zündhilfe" ausgebildet, nämlich dadurch, daß neben den beiden Elektroden - dort als Hauptelektroden bezeichnet - noch zwei Zündelektroden vorgesehen sind. Diese beiden Zündelektroden bilden eine zweite, als Zündfunkenstrecke dienende Luft-Durchschlag-Funkenstrecke. Bei dieser bekannten Überspannungsschutzeinrichtung gehört zu der Zündhilfe außer der Zündfunkenstrecke noch ein Zündkreis mit einem Zündschaltelement. Bei Anliegen einer Überspannung an der bekannten Überspannungsschutzeinrichtung sorgt der Zündkreis mit dem Zündschaltelement für ein Ansprechen der Zündfunkenstrecke. Die Zündfunkenstrecke bzw. die beiden Zündelektroden sind in bezug auf die beiden Hauptelektroden derart angeordnet, daß dadurch, daß die Zündfunkenstrecke angesprochen hat, die Luft-Durchschlag-Funkenstrecke zwischen den beiden Hauptelektroden, Hauptfunkenstrecke genannt, anspricht. Das Ansprechen der Zündfunkenstrecke führt zu einer Ionisierung der in der Luft-Durchschlag-Funkenstrecke vorhandenen Luft, so daß -

schlagartig - nach Ansprechen der Zündfunkenstrecke dann auch die Luft-Durchschlag-Funkenstrecke zwischen den beiden Hauptelektroden, also die Hauptfunkenstrecke, anspricht.

[0009] Bei den bekannten, zuvor beschriebenen Ausführungsformen von Überspannungsschutzeinrichtungen mit Zündhilfen führen die Zündhilfen zu einer verbesserten, nämlich niedrigeren und konstanteren Ansprechspannung.

[0010] Bei Überspannungsschutzeinrichtungen der in Rede stehenden Art - mit oder ohne Verwendung einer Zündhilfe - entsteht beim Zünden der Luft-Durchschlag-Funkenstrecke durch den entstehenden Lichtbogen eine niederimpedante Verbindung zwischen den beiden Elektroden. Über diese niederimpedante Verbindung fließt zunächst - gewollt - der abzuleitende Blitzstrom. Bei anliegender Netzspannung folgt dann jedoch über diese niederimpedante Verbindung der Überspannungsschutzeinrichtung ein unerwünschter Netzfolgestrom, so daß man bestrebt ist, den Lichtbogen möglichst schnell nach abgeschlossenem Ableitvorgang zu löschen. Eine Möglichkeit zur Erreichung dieses Ziels besteht darin, die Lichtbogenlänge und damit die Lichtbogenspannung zu vergrößern.

[0011] Eine Möglichkeit, den Lichtbogen nach dem Ableitvorgang zu löschen, nämlich die Lichtbogenlänge und damit die Lichtbogenspannung zu vergrößern, ist bei der Überspannungsschutzeinrichtung, wie sie aus der deutschen Offenlegungsschrift 44 02 615 bekannt ist, realisiert. Die aus der deutschen Offenlegungsschrift 44 02 615 bekannte Überspannungsschutzeinrichtung weist zwei schmale Elektroden auf, die jeweils winkelförmig ausgebildet sind und jeweils ein Funkenhorn und einen davon abgewinkelten Anschlußschenkel aufweisen. Darüber hinaus sind die Funkenhörner der Elektroden in ihren an die Anschlußschenkel angrenzenden Bereichen mit einer Bohrung versehen. Die in den Funkenhörnern der Elektroden vorgesehenen Bohrungen sorgen dafür, daß im Augenblick des Ansprechens des Überspannungsschutzelements, also des Zündens, der entstandene Lichtbogen durch eine thermische Druckwirkung "in Fahrt gesetzt wird", also von seiner Entstehungsstelle wegwandert. Da die Funkenhörner der Elektroden V-förmig zueinander angeordnet sind, wird somit die von dem Lichtbogen zu überbrückende Strecke beim Herauswandern des Lichtbogens vergrößert, wodurch auch die Lichtbogenspannung ansteigt. Nachteilig ist hierbei jedoch, daß zur Erreichung der gewünschten Vergrößerung der Lichtbogenlänge die geometrischen Abmessungen der Elektroden entsprechend groß sein müssen, so daß auch die Überspannungsschutzeinrichtung insgesamt an bestimmte Geometrievorgaben gebunden ist.

[0012] Eine weitere Möglichkeit, den Lichtbogen nach dem Ableitvorgang zu löschen, besteht in der Kühlung des Lichtbogens durch die Kühlwirkung von Isolierstoffwänden sowie die Verwendung von Gas abgebenden Isolierstoffen. Dabei ist eine starke Strömung des Löschgases notwendig, was einen hohen konstruktiven Auf-

wand erfordert.

[0013] Darüber hinaus besteht noch die Möglichkeit, eine Vergrößerung der Lichtbogenspannung durch Druckerhöhung zu erzielen. Hierzu wird in der DE 196 04 947 C1 vorgeschlagen, das Volumen im Innenraum des Gehäuses so zu wählen, daß durch den Lichtbogen eine Druckerhöhung auf ein Vielfaches des atmosphärischen Druckes erreicht wird. Dabei wird die Steigerung des Folgestromlöschvermögens durch eine druckabhängige Beeinflussung der Bogenfeldstärke erreicht. Damit diese Überspannungsschutzeinrichtung zuverlässig funktioniert ist jedoch zum einen ein sehr druckbeständiges Gehäuse erforderlich, muß zum anderen die Höhe der Netzspannung sehr genau bekannt sein, um das Volumen im Innenraum des Gehäuses entsprechend auslegen zu können.

[0014] Ist bei Überspannungsschutzeinrichtungen der in Rede stehenden Art der Lichtbogen gelöscht, so ist zwar zunächst die niederimpedante Verbindung zwischen den beiden Elektroden unterbrochen, der Raum zwischen den beiden Elektroden, d. h. der Bereich der Luft-Durchschlag-Funkenstrecke, ist jedoch noch fast vollständig mit Plasma gefüllt. Durch das vorhandene Plasma ist jedoch die Ansprechspannung zwischen den beiden Elektroden derart herabgesetzt, daß es bereits bei anliegender Betriebsspannung zu einem erneuten Zünden der Luft-Durchschlag-Funkenstrecke kommen kann. Dieses Problem tritt besonders dann auf, wenn die Überspannungsschutzeinrichtung ein gekapseltes oder halboffenes Gehäuse aufweist, da dann ein Abkühlen oder Verflüchtigen des Plasmas durch das im wesentlichen geschlossene Gehäuse verhindert wird.

[0015] Um ein erneutes Zünden der Überspannungsschutzeinrichtung, d. h. der Luft-Durchschlag-Funkenstrecke, zu verhindern, sind bisher verschiedene Maßnahmen getroffen worden, um die ionisierte Gaswolke von den Zündelektroden wegzutreiben oder abzukühlen. Hierzu sind konstruktiv aufwendige Labyrinth und Kühlkörper verwendet worden, wodurch sich die Herstellung der Überspannungsschutzeinrichtung verteuert.

[0016] Aus der DE 198 56 939 A1 ist eine Schaltungsanordnung zum Schutz von elektrischen Installationen gegen Überspannungen bekannt, die aus mindestens einem Varistor und einer Funkenstrecke besteht. Die bekannte Schaltungsanordnung weist dadurch eine kompakte Bauform auf, daß die Funkenstrecke durch zwei mittels eines Distanzhalters aus Isolierstoff voneinander auf Abstand gehaltene Elektrodenplatten gebildet ist, wobei auf eine Elektrodenplatte ein scheibenförmiger Varistor direkt kontaktierend aufgelegt ist. Gemäß einer ersten Ausführungsvariante sind dabei die Funkenstrecke und der Varistor in Reihe zueinander geschaltet, während gemäß einer anderen Ausführungsvariante eine Parallelschaltung von Funkenstrecke und Varistor vorgesehen ist.

[0017] Der Erfindung liegt nun die Aufgabe zugrunde, eine Überspannungsschutzeinrichtung der eingangs beschriebenen Art anzugeben, die sich durch ein hohes

Netzfolgestromlöschvermögen auszeichnet, trotzdem jedoch konstruktiv einfach realisiert werden kann.

[0018] Die erfindungsgemäße Überspannungsschutzeinrichtung, bei der die zuvor aufgezeigte Aufgabe gelöst ist, ist nun zunächst und im wesentlichen dadurch gekennzeichnet, daß der Luft-Durchschlag-Funkenstrecke ein Widerstand parallel geschaltet ist und daß der Parallelschaltung aus Luft-Durchschlag-Funkenstrecke und Widerstand eine Isolationsstrecke in Reihe geschaltet ist.

[0019] Wie im Stand der Technik, so liegt auch die erfindungsgemäße Überspannungsschutzeinrichtung in der Regel parallel zum Eingang des zu schützenden Stromkreises bzw. der zu schützenden Anlage bzw. des zu schützenden Gerätes. Die - zweipolige - Überspannungsschutzeinrichtung ist also elektrisch, und zwar galvanisch, mit den Leitungen bzw. Anschlüssen verbunden, zwischen denen betriebsmäßig die Netzspannung ansteht. Nachfolgend werden, wie nicht unüblich, die erste Leitung bzw. der erste Anschluß auch mit spannungsführend beschrieben, während die zweite Leitung bzw. der zweite Anschluß auch mit Masse bezeichnet wird. Unter Verwendung dieser Terminologie wird dann als Regelfall davon ausgegangen, daß die erste Elektrode der Überspannungseinrichtung mit der spannungsführenden Leitung bzw. dem spannungsführenden Anschluß und die zweite Elektrode der Überspannungseinrichtung mit Masse zu verbinden sind bzw. verbunden sind. Selbstverständlich kann auch der Anschluß der erfindungsgemäßen Überspannungsschutzeinrichtung umgekehrt erfolgen und selbstverständlich kann die erfindungsgemäße Überspannungsschutzeinrichtung nicht nur zum Schutz von Stromkreisen verwendet werden, bei denen als Netzspannung eine Wechselspannung vorliegt, vielmehr ist die erfindungsgemäße Überspannungsschutzeinrichtung ohne weiteres auch dann einsetzbar, wenn die Netzspannung des zu schützenden Stromkreises eine Gleichspannung ist.

[0020] Der Widerstand, der der Luft-Durchschlag-Funkenstrecke parallel geschaltet ist, würde für sich dazu führen, daß bei Anliegen der Nennspannung (Netzspannung) des elektrischen Stromkreises) der durch die Überspannungsschutzeinrichtung geschützt werden soll, die Überspannungsschutzeinrichtung insgesamt leitend würde, da die bei Netzspannung nicht leitende Luft-Durchschlag-Funkenstrecke durch den parallelen Widerstand "kurzgeschlossen" würde. Dadurch, daß der Parallelschaltung aus Luft-Durchschlag-Funkenstrecke und Widerstand jedoch eine Isolationsstrecke in Reihe geschaltet ist, ist sichergestellt, daß bei Anliegen der Nennspannung die Überspannungsschutzeinrichtung insgesamt nicht leitend ist. Die Isolationsstrecke ist dabei so ausgelegt, daß sie bei Nennspannung nicht leitend ist, bei Auftreten einer Überspannung jedoch leitend wird.

[0021] Tritt nun an der erfindungsgemäßen Überspannungsschutzeinrichtung eine Überspannung auf, die größer als die Ansprechspannung ist, so wird die dem Widerstand parallel geschaltete Luft-Durchschlag-Funken-

strecke leitend, d. h. es entsteht ein Lichtbogen zwischen den beiden Elektroden der Luft-Durchschlag-Funkenstrecke. Über die dadurch entstandene niederimpedante Verbindung fließt nun zunächst der abzuleitende Blitzstrom.

[0022] Bei anliegender Netzspannung würde nun über die niederimpedante Verbindung zwischen den beiden Elektroden der unerwünschte Netzfolgestrom fließen. Durch das vorherige Anliegen der Überspannung ist nun jedoch auch die Isolationsstrecke leitend geworden. Dies führt nun zunächst dazu, daß sich der Netzfolgestrom auf die Parallelschaltung aus Luft-Durchschlag-Funkenstrecke und Widerstand aufteilt. Daraus folgt dann, daß nur noch ein Teil des Netzfolgestroms über die Luft-Durchschlag-Funkenstrecke fließt, sich der Strom des Lichtbogens somit verringert, was wiederum zu einer Vergrößerung der Impedanz des Lichtbogens führt. Vergrößert sich die Impedanz des Lichtbogens - und damit die Impedanz der Luft-Durchschlag-Funkenstrecke - so führt dies dazu, daß sich der Anteil des Netzfolgestroms, der über den parallelen Widerstand fließt vergrößert bzw. der Anteil, der über die Luft-Durchschlag-Funkenstrecke fließt weiter abnimmt, so daß sich auch der Strom des Lichtbogens weiter verringert, wodurch schließlich der Lichtbogen vollständig gelöscht wird.

[0023] Gemäß einer ersten bevorzugten Ausgestaltung der erfindungsgemäßen Überspannungsschutzeinrichtung ist der Widerstand in dem Brennraum zwischen den beiden Elektroden angeordnet ist. Die Isolationsstrecke kann konstruktiv dadurch besonders einfach realisiert werden, daß eine dritte Elektrode vorgesehen ist, die zwischen der ersten Elektrode und dem Widerstand angeordnet ist, so daß zwischen der ersten Elektrode und der dritten Elektrode eine zweite Luft-Durchschlag-Funkenstrecke gebildet wird, die als Isolationsstrecke wirkt.

[0024] Gemäß einer zweiten alternativen Ausgestaltung der erfindungsgemäßen Überspannungsschutzeinrichtung ist die Isolationsstrecke durch ein Spannungsschaltelement realisiert.

[0025] Das Spannungsschaltelement ist dabei so gewählt bzw. dimensioniert, daß es bei Nennspannung nicht leitet, bei der Ansprechspannung der Überspannungsschutzeinrichtung jedoch leitend wird, also "schaltet". Als Spannungsschaltelement kann ein Varistor, eine Suppressordiode oder ein gasgefüllter Spannungsableiter vorgesehen sein. Es besteht aber auch die Möglichkeit, als Spannungsschaltelement eine Kombination eines Varistors und einer Suppressordiode, eine Kombination eines Varistors und eines gasgefüllten Überspannungsableiters, eine Kombination einer Suppressordiode und eines gasgefüllten Überspannungsableiters oder Kombination eines Varistors, einer Suppressordiode und eines gasgefüllten Überspannungsableiters vorzusehen.

[0026] Durch die Auswahl und Dimensionierung des Spannungsschaltelements ist es somit auf einfacher Art und Weise möglich, den parallel geschalteten Widerstand an die beiden Parameter Nennspannung und An-

sprechspannung anzupassen.

[0027] Der Widerstand besteht aus einem Material, das elektrisch leitfähig und lichtbogenbeständig ist, so daß er bei einem auftretenden Lichtbogen in der Überspannungsschutzeinrichtung nicht zerstört wird. Der Widerstand besteht vorzugsweise aus einem leitfähigen Kunststoff, aus einem metallischen Material oder aus einer leitfähigen Keramik. Der Widerstand kann beispielsweise aus einem POM-Teflon Kunststoff hergestellt sein, der durch einen Rußzusatz die gewünschte Leitfähigkeit erhält.

[0028] Im einzelnen gibt es nun eine Vielzahl von Möglichkeiten, die erfindungsgemäße Überspannungsschutzeinrichtung auszugestalten und weiterzubilden. Dazu wird verwiesen einerseits auf die dem Patentanspruch 1 nachgeordneten Patentansprüche, andererseits auf die nachfolgende Beschreibung bevorzugter Ausführungsbeispiele in Verbindung mit der Zeichnung. In der Zeichnung zeigen

Fig. 1 ein stark vereinfachtes Funktionsprinzips der Anordnung des Widerstandes bei einer erfindungsgemäßen Überspannungsschutzeinrichtung,

Fig. 2 eine Prinzipskizze eines ersten Ausführungsbeispiels einer erfindungsgemäßen Überspannungsschutzeinrichtung und

Fig. 3 eine Prinzipskizze eines zweiten Ausführungsbeispiels einer erfindungsgemäßen Überspannungsschutzeinrichtung.

[0029] In Fig. 1 ist ein stark vereinfachtes Ersatzschaltbild eines Teils der erfindungsgemäße Überspannungsschutzeinrichtung dargestellt. Zu der Überspannungsschutzeinrichtung -- die auch in den Fig. 2 und 3 nur hinsichtlich ihres prinzipiellen Aufbaus dargestellt ist -- gehören jeweils eine erste Elektrode 1, eine zweite Elektrode 2 und eine zwischen den beiden Elektroden 1 und 2 existente bzw. wirksame Luft-Durchschlag-Funkenstrecke 3. Die Überspannungsschutzeinrichtung weist daneben noch ein - in Fig. 1 nicht dargestelltes - Gehäuse 4 auf, in dem die Elektroden 1, 2 angeordnet sind. Für die erfindungsgemäßen Überspannungsschutzeinrichtungen gilt, wie für die Überspannungsschutzeinrichtungen, von denen die Erfindung ausgeht, daß beim Zünden der Luft-Durchschlag-Funkenstrecke 3 zwischen den beiden Elektroden 1 und 2 ein - nur in Fig. 1 dargestellter - Lichtbogen 5 entsteht. Erfindungsgemäß ist den beiden Elektroden 1 und 2 bzw. der Luft-Durchschlag-Funkenstrecke 3 ein Widerstand 6 parallel geschaltet, der ebenfalls in dem Gehäuse 4 angeordnet ist, und der Parallelschaltung 7 aus Luft-Durchschlag-Funkenstrecke 3 und Widerstand 6 eine Isolationsstrecke 8 in Reihe geschaltet.

[0030] Gemäß dem in den Fig. 2 und 3 ist der Widerstand 9 im Brennraum 10 im Inneren des Gehäuses 4

angeordnet ist. Die Isolationsstrecke 8 ist dadurch realisiert, daß eine dritte Elektrode 11 vorgesehen ist, die zwischen der ersten Elektrode 1 und dem Widerstand 9 angeordnet ist, so daß zwischen der ersten Elektrode 1 und der dritten Elektrode 11 eine zweite Luft-Durchschlag-Funkenstrecke 12 existent bzw. wirksam ist, die als Isolationsstrecke 8 fungiert.

[0031] Bei der erfindungsgemäßen Überspannungsschutzeinrichtung wird nun ein Netzfolgestrom I_F dadurch verhindert bzw. ein aufgetretener Netzfolgestrom I_F dadurch zum Erlöschen gebracht, daß der Luft-Durchschlag-Funkenstrecke 3 der Widerstand 6 parallel geschaltet ist. Tritt an der erfindungsgemäßen Überspannungsschutzeinrichtung eine Überspannung auf, die gleich oder größer als die vorgegebene Ansprechspannung ist, so wird sowohl die Luft-Durchschlag-Funkenstrecke 3 als auch die Isolationsstrecke 8 bzw. die zweite Luft-Durchschlag-Funkenstrecke 12 leitend, indem zwischen der ersten Elektrode 1 und der zweiten Elektrode 2 - beim vereinfachten Funktionsprinzip gemäß Fig. 1 - bzw. zwischen der ersten Elektrode 1 und der dritten Elektrode 11 sowie zwischen der dritten Elektrode 11 und der zweiten Elektrode 2 je ein Lichtbogen entsteht. Durch die Parallelschaltung des Widerstandes 6 zur Luft-Durchschlag-Funkenstrecke 3 teilt sich ein fließender Netzfolgestrom I_F auf die beiden Teilströme I_L (Strom des Lichtbogens 5) und I_R (Strom über den Widerstand 6) auf. Diese Aufteilung des Netzfolgestroms I_F bewirkt bereits eine erste Reduzierung des Stroms I_L des Lichtbogens 5.

[0032] Der negative differentielle Widerstand des Lichtbogens bewirkt, daß sich durch eine Reduzierung des Stroms I_L des Lichtbogens 5 die Impedanz des Lichtbogens 5 bzw. der Luft-Durchschlag-Funkenstrecke 3 erhöht. Erhöht sich nun die Impedanz des von der Luft-Durchschlag-Funkenstrecke 3 gebildeten Zweiges der Parallelschaltung 7, so führt dies dazu, daß sich der Strom I_R über den Widerstand 6 gegenüber den Strom I_L des Lichtbogens 5 erhöht. Es erhöht sich also der Anteil des Netzfolgestroms I_F , der über den parallel geschalteten Widerstand 6 fließt. Die dadurch resultierende weitere Reduzierung des Stroms I_L des Lichtbogens 5 führt zu einer weiteren Erhöhung der Impedanz des Lichtbogens 5 bzw. der Luft-Durchschlag-Funkenstrecke 3, bis schließlich der Lichtbogen 5 gänzlich gelöscht ist. Der Widerstand 6 begrenzt den fließenden Strom so stark, daß auch die Isolationsstrecke 8 gelöscht wird, was dazu führt, daß die Überspannungsschutzeinrichtung insgesamt nicht mehr leitend ist und somit der Netzfolgestrom I_F zum Erlöschen gebracht wird.

[0033] Aufgrund der Kenntnis der Kennlinie des Lichtbogens 5 kann der Fachmann den Widerstand 9 unter Berücksichtigung des Volumens der Überspannungsschutzeinrichtung, des Abstandes der Elektroden 1, 2 und 11 zueinander, der Netzspannung und des zu erwartenden Kurzschlußstromes so auswählen, daß ein Netzfolgestrom I_F nach Möglichkeit vollständig verhindert oder ein auftretender Netzfolgestrom I_F innerhalb

kürzester Zeit zum Erlöschen gebracht wird. Der Widerstand 9 kann dabei aus einem leitfähigen Kunststoff, aus einem metallischen Material oder aus einer leitfähigen Keramik bestehen, wobei der Widerstand 9 durch entsprechende Zusätze zum einen die gewünschte Leitfähigkeit zum anderen die erforderliche Lichtbogenbeständigkeit erhält.

[0034] Aus den Darstellungen bevorzugter Ausführungsbeispiele in den Fig. 2 und 3 ist erkennbar, daß der Abstand zwischen der ersten Elektrode 1 und der dritten Elektrode 11 geringer ist als der Abstand zwischen der dritten Elektrode 11 und der zweiten Elektrode 2, wobei die Abstände zwischen den Elektroden jedoch auch anders gewählt werden können. Die beiden Ausführungsformen gemäß den beiden Fig. 2 und 3 unterscheiden sich nun zunächst dadurch, daß bei der Ausführung der Überspannungsschutzeinrichtung gemäß Fig. 3 die dritte Elektrode 11 elektrisch leitend mit einem Zündschaltelement 13 verbunden ist. Mit Hilfe des Zündschaltelements 13 kann dann die dritte Elektrode 11 als Zündhilfe ausgebildet sein, wobei die dritte Elektrode 11 zusammen mit dem Zündschaltelement 13 dann eine "aktive Zündhilfe" darstellt, wie sie in der nachveröffentlichten DE 101 46 728 beschrieben ist.

[0035] Weiter ist aus Fig. 3 erkennbar, daß der Raum 14 zwischen der ersten Elektrode 1 und der dritten Elektrode 11 mit dem Brennraum 10 zwischen der dritten Elektrode 11 und der zweiten Elektrode 2 durch eine Öffnung 15 verbunden ist. Durch eine solche Verbindung der beiden Räume 10, 14 wird die Zündung einer Luft-Durchschlag-Funkenstrecke 12, 3 begünstigt, wenn die andere Luft-Durchschlag-Funkenstrecke 3, 12 bereits gezündet hat.

[0036] Die Fig. 2 und 3 zeigen darüber hinaus noch zwei unterschiedliche, bevorzugte geometrische Ausgestaltungen des Widerstands 9, wobei der Widerstand 9 gemäß dem Ausführungsbeispiel in Fig. 2 als im wesentlichen zylindrischer Block und der Widerstand 9 gemäß Fig. 3 als Ring ausgebildet ist. Dadurch ergibt sich dann ein ringförmiger Brennraum 10 oder ein zylindrischer Brennraum 10'. Wie sowohl aus Fig. 2 als auch aus Fig. 3 erkennbar ist, sind die Ecken bzw. Kanten 16 des Widerstands 9, die mit den Elektroden 2 und 11 in mechanischem Kontakt stehen, abgerundet bzw. abgeschrägt. Dadurch entsteht ein Spalt 17 zwischen dem Widerstand 9 und der Elektrode 2 bzw. 11, durch den die Oberflächenfeldstärke bei Auftreten einer Überspannung an den Ecken bzw. Kanten 16 des Widerstands 9 erhöht wird. Bei Auftreten einer Überspannung mit einem entsprechend großen Strom führt dieser Strom an der Kontaktstelle zwischen der Ecke 16 des Widerstands 9 und der zugeordneten Elektrode 2, 11 wegen des erhöhten Übergangswiderstandes zu einer Entladung, die zu einer Vorionisierung des Kontaktbereichs führt, so daß sich ein Lichtbogen ausbildet, der den Spalt 17 überbrückt. Ein solcher Lichtbogen kann nun am Rand des Widerstands 9 entlangwandern, was dazu führt, daß die Luft-Durchschlag-Funkenstrecke 3 zwischen den beiden Elektro-

den 2, 11 zündet. Somit kann der Widerstand 9 nicht nur zur Unterdrückung eines nicht gewünschten Netzfolgestroms I_F sondern zusätzlich auch als Zündhilfe für die Überspannungsschutzeinrichtung genutzt werden.

[0037] Aus den Fig. 2 und 3 ist schließlich noch erkennbar, daß das Gehäuse 4, welches vorzugsweise als metallisches Druckgehäuse ausgebildet ist, ein inneres Isoliergehäuse 18 aufweist, wobei bei dem Ausführungsbeispiel gemäß Fig. 3 die dritte Elektrode 11 mit dem metallischen Druckgehäuse 4 verbunden ist.

Patentansprüche

1. Überspannungsschutzeinrichtung, mit einer ersten Elektrode (1), mit einer zweiten Elektrode (2), mit einer zwischen beiden Elektroden (1, 2) existenten bzw. wirksamen Luft-Durchschlag-Funkenstrecke (3) und mit einem die Elektroden (1, 2) aufnehmenden Gehäuse (4), wobei beim Zünden der Luft-Durchschlag-Funkenstrecke (3) zwischen den beiden Elektroden (1, 2) ein Lichtbogen (5) entsteht, **dadurch gekennzeichnet, daß** der Luft-Durchschlag-Funkenstrecke (3) ein Widerstand (6, 9) parallel geschaltet ist und daß der Parallelschaltung (7) aus Luft-Durchschlag-Funkenstrecke (3) und Widerstand (6, 9) eine Isolationsstrecke (8) in Reihe geschaltet ist.
2. Überspannungsschutzeinrichtung nach Anspruch 1, **dadurch gekennzeichnet, daß** der Widerstand (9) im Brennraum (10) zwischen den beiden Elektroden (1, 2, 11) angeordnet ist.
3. Überspannungsschutzeinrichtung nach Anspruch 2, **dadurch gekennzeichnet, daß** eine dritte Elektrode (11) vorgesehen ist, die zwischen der ersten Elektrode (1) und dem Widerstand (9) angeordnet ist, wobei die Isolationsstrecke (8) durch die zwischen der ersten Elektroden (1) und der dritten Elektrode (11) existente bzw. wirksame zweite Luft-Durchschlag-Funkenstrecke (12) realisiert ist.
4. Überspannungsschutzeinrichtung nach Anspruch 3, **dadurch gekennzeichnet, daß** der Abstand zwischen der ersten Elektrode (1) und der dritten Elektrode (11) geringer ist als der Abstand zwischen der dritten Elektrode (11) und der zweiten Elektrode (2).
5. Überspannungsschutzeinrichtung nach Anspruch 3 oder 4, **dadurch gekennzeichnet, daß** der Widerstandswert des Widerstandes (9) hinsichtlich der Nennspannung und des erwarteten Netzfolgestroms so bemessen ist, daß durch die Stromaufteilung des Netzfolgestroms auf die Parallelschaltung (7) aus Luft-Durchschlag-Funkenstrecke (3) und Widerstand (9) der Lichtbogen (5) vollständig gelöscht wird.

6. Überspannungsschutzeinrichtung nach einem der Ansprüche 3 bis 5, **dadurch gekennzeichnet, daß** die dritte Elektrode (11) elektrisch leitend mit einem Zündschaltelement (13) verbunden ist.
7. Überspannungsschutzeinrichtung nach einem der Ansprüche 3 bis 6, **dadurch gekennzeichnet, daß** der Brennraum (10) zwischen der ersten Elektrode (1) und der dritten Elektrode (11) mit dem Raum (14) zwischen der dritten Elektrode (11) und der zweiten Elektrode (2) verbunden ist.
8. Überspannungsschutzeinrichtung nach Anspruch 1, **dadurch gekennzeichnet, daß** als Isolationsstrecke (7) ein Spannungsschaltelement vorgesehen ist.
9. Überspannungsschutzeinrichtung nach Anspruch 8, **dadurch gekennzeichnet, daß** als Spannungsschaltelement ein Varistor, eine Suppressordiode oder ein gasgefüllter Überspannungsableiter vorgesehen ist.
10. Überspannungsschutzeinrichtung nach einem der Ansprüche 2 bis 9, **dadurch gekennzeichnet, daß** der Widerstand (9) aus einem leitfähigen Kunststoff, aus einem metallischen Material oder einer leitfähigen Keramik besteht und mit zumindest einer Elektrode (2, 11) in mechanischem Kontakt steht.
11. Überspannungsschutzeinrichtung nach einem der Ansprüche 1 bis 10, **dadurch gekennzeichnet, daß** der Widerstand (9) als im wesentlichen quadratisch- oder rechteckförmiger Block oder als Ring ausgebildet ist.
12. Überspannungsschutzeinrichtung nach Anspruch 10 oder 11, **dadurch gekennzeichnet, daß** zumindest eine Ecke (16) oder Kante des Widerstands (9), die mit einer Elektrode (2, 11) in mechanischem Kontakt steht, abgerundet oder abgeschrägt ist.
13. Überspannungsschutzeinrichtung nach einem der Ansprüche 1 bis 12, **dadurch gekennzeichnet, daß** das Gehäuse (4) als metallisches Druckgehäuses ausgebildet ist und ein inneres Isoliergehäuse (18) aufweist.

Claims

1. Overvoltage protection device comprising a first electrode (1), a second electrode (2), an air breakdown spark gap (3) existing/active between the two electrodes (1, 2) and a housing (4) accommodating the electrodes (1, 2), whereby, when the air breakdown spark gap (3) is ignited, an electric arc (5) is created between the two electrodes (1, 2), **characterised in that**

an impedance (6, 9) is switched in parallel with the air breakdown spark gap (3) and **in that** the parallel switching arrangement (7) of air breakdown spark gap (3) and impedance (6, 9) is switched in series with an insulation gap (8).

5

2. Overvoltage protection device according to claim 1, **characterised in that** the impedance (9) is arranged in the combustion space (10) between the two electrodes (1, 2, 11).

10

3. Overvoltage protection device according to claim 2, **characterised in that** a third electrode (11) is provided, which is arranged between the first electrode (1) and the impedance (9), whereby the insulation gap (8) is realised by a second air breakdown spark gap (12) existing/active between the first electrode (1) and the third electrode (11).

15

4. Overvoltage protection device according to claim 3, **characterised in that** the distance between the first electrode (1) and the third electrode (11) is less than the distance between the third electrode (11) and the second electrode (2).

20

5. Overvoltage protection device according to claim 3 or 4, **characterised in that** the impedance value of the impedance (9), as regards the nominal voltage and the expected mains secondary current, is rated such that the arc (5) is completely extinguished due to the breakdown of the mains secondary current among the parallel switching arrangement (7) of air breakdown spark gap (3) and impedance (9).

25

6. Overvoltage protection device according to one of claims 3 to 5, **characterised in that** the third electrode (11) is connected in an electrically conducting manner with an ignition switching element (13).

35

7. Overvoltage protection device according to one of claims 3 to 6, **characterised in that** the combustion space (10) between the first electrode (1) and the third electrode (11) is connected with the space (14) between the third electrode (11) and the second electrode (2).

40

8. Overvoltage protection device according to claim 1, **characterised in that** a voltage switching element is provided to act as insulation gap (7).

50

9. Overvoltage protection device according to claim 8, **characterised in that** a varistor, a suppressor diode or a gas-filled overvoltage discharger is provided to act as voltage switching element.

55

10. Overvoltage protection device according to one of claims 2 to 9, **characterised in that** the impedance (9) consists of a conductive plastic, a metallic mate-

rial or a conductive ceramic and is in mechanical contact with at least one electrode (2, 11).

11. Overvoltage protection device according to one of claims 1 to 10, **characterised in that** the impedance (9) is formed as an essentially square-shaped or rectangular-shaped block or as a ring.
12. Overvoltage protection device according to claim 10 or 11, **characterised in that** at least one corner (16) or edge of the impedance (9), which is in mechanical contact with an electrode (2, 11), is rounded-off or chamfered.
13. Overvoltage protection device according to one of claims 1 to 12, **characterised in that** the housing (4) is formed as a metallic pressure housing and comprises an inner insulating housing (18).

Revendications

1. Dispositif de protection de surtension, comprenant une première électrode (1), une seconde électrode (2), avec un tronçon de décharge dans l'air (3) existant entre les deux électrodes (1, 2) et efficace et un boîtier (4) recevant les électrodes (1, 2), un arc électrique (5) se formant entre les deux électrodes (1, 2) lors de l'allumage du tronçon de décharge dans l'air (3),
caractérisé en ce que une résistance (6, 9) est montée en parallèle du tronçon de décharge dans l'air (3) et **en ce qu'un** tronçon d'isolation (8) est monté en série par rapport au circuit parallèle (7) constitué du tronçon de décharge dans l'air (3) et de la résistance (6, 9).
2. Dispositif de protection de surtension selon la revendication 1, **caractérisé en ce que** la résistance (9) est disposée dans l'espace de combustion (10) entre les deux électrodes (1, 2, 11).
3. Dispositif de protection de surtension selon la revendication 2, **caractérisé en ce qu'il** est prévu une troisième électrode (11), qui est disposée entre la première électrode (1) et la résistance (9), le tronçon d'isolation (8) étant réalisé par le second tronçon de décharge dans l'air (12) existant entre la première électrode (1) et la troisième électrode (11) et efficace.
4. Dispositif de protection de surtension selon la revendication 3, **caractérisé en ce que** la distance entre la première électrode (1) et la troisième électrode (11) est plus faible que la distance entre la troisième électrode (11) et la seconde électrode (2).
5. Dispositif de protection de surtension selon la reven-

dication 3 ou 4, **caractérisé en ce que** la valeur de résistance de la résistance (9) est dimensionnée par rapport à la tension nominale et au courant de suite de réseau escompté de telle sorte que l'arc électrique (5) est complètement supprimé par la répartition du courant de suite de réseau sur le circuit parallèle (7) constitué du tronçon de décharge dans l'air (3) et de la résistance (9).

6. Dispositif de protection de surtension selon l'une quelconque des revendications 3 à 5, **caractérisé en ce que** la troisième électrode (11) est reliée de façon électro-conductrice à un élément de commutation d'allumage (13).
7. Dispositif de protection de surtension selon l'une quelconque des revendications 3 à 6, **caractérisé en ce que** l'espace de combustion (10) entre la première électrode (1) et la troisième électrode (11) est relié à l'espace (14) entre la troisième électrode (11) et la deuxième électrode (2).
8. Dispositif de protection de surtension selon la revendication 1, **caractérisé en ce qu'un** élément de commutation de tension est prévu comme tronçon d'isolation (7).
9. Dispositif de protection de surtension selon la revendication 8, **caractérisé en ce qu'il** est prévu comme élément de commutation de tension un varistor, une diode de suppression ou une dérivation de surtension remplie de gaz.
10. Dispositif de protection de surtension selon l'une quelconque des revendications 2 à 9, **caractérisé en ce que** la résistance (9) est à base d'un plastique conducteur, d'un matériau métallique ou d'une céramique conductrice et est en contact mécanique avec au moins une électrode (2, 11).
11. Dispositif de protection de surtension selon l'une quelconque des revendications 1 à 10, **caractérisé en ce que** la résistance (9) est conçue sous forme d'un bloc sensiblement carré ou rectangulaire ou sous forme de bague.
12. Dispositif de protection de surtension selon la revendication 10 ou 11, **caractérisé en ce qu'au** moins un angle (16) ou une arête de la résistance (9), qui est en contact mécanique avec une électrode (2, 11) est arrondi (e) ou chanfreiné(e).
13. Dispositif de protection de surtension selon l'une quelconque des revendications 1 à 12, **caractérisé en ce que** le boîtier (4) est conçu comme boîtier de pression métallique et présente un boîtier d'isolation (18) intérieur.

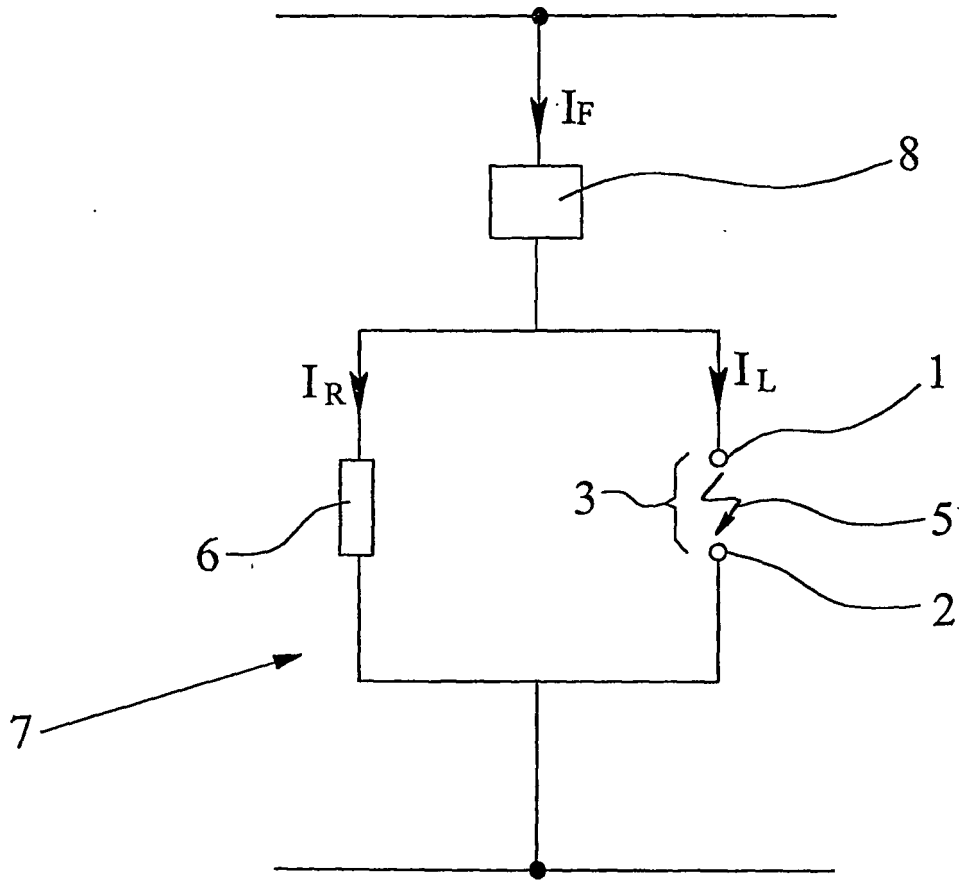

Fig. 1

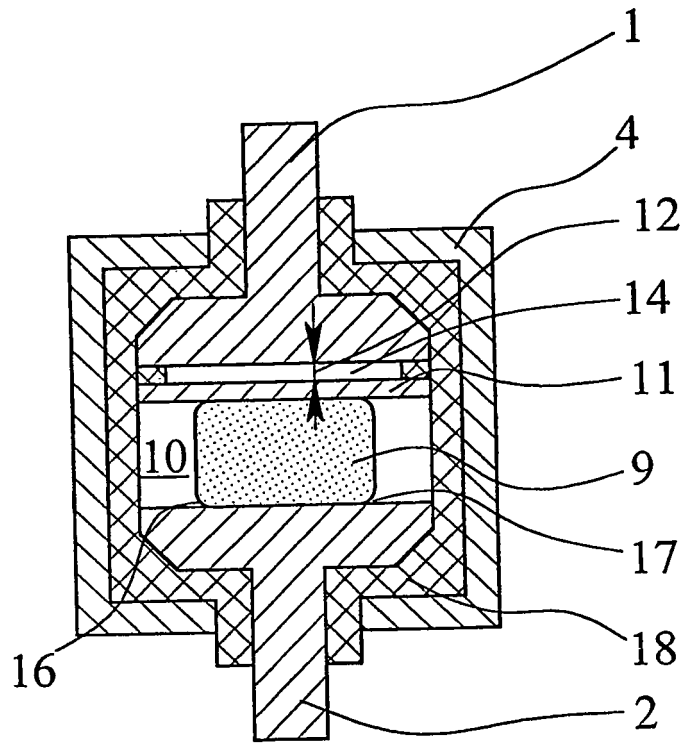

Fig. 2

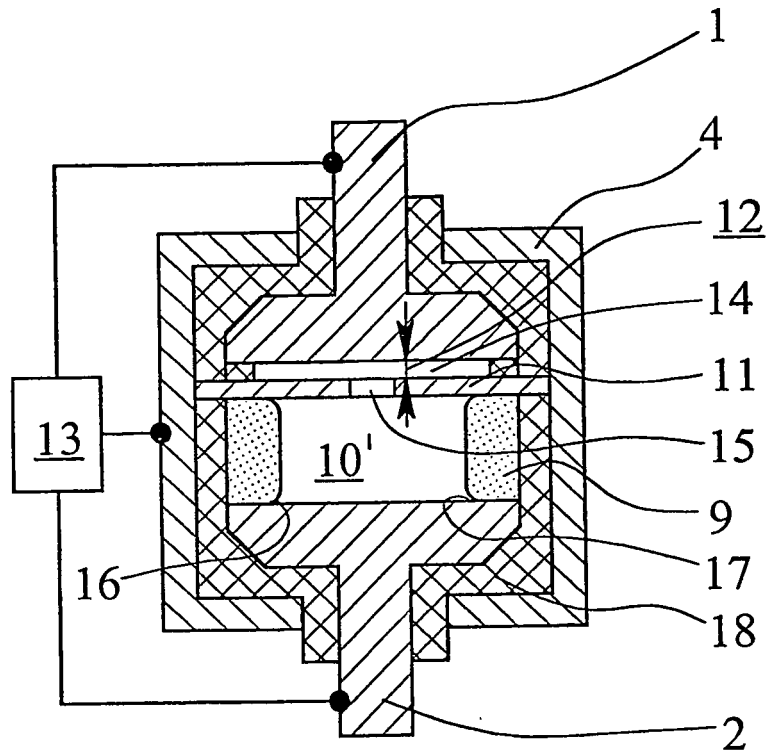

Fig. 3

IN DER BESCHREIBUNG AUFGEFÜHRTE DOKUMENTE

Diese Liste der vom Anmelder aufgeführten Dokumente wurde ausschließlich zur Information des Lesers aufgenommen und ist nicht Bestandteil des europäischen Patentdokumentes. Sie wurde mit größter Sorgfalt zusammengestellt; das EPA übernimmt jedoch keinerlei Haftung für etwaige Fehler oder Auslassungen.

In der Beschreibung aufgeführte Patentdokumente

- DE 4141681 [0006]
- DE 4402615 [0006]
- DE 19803636 [0008]
- DE 19604947 C1 [0013]
- DE 19856939 A1 [0016]
- DE 10146728 [0034]