



(11) **EP 1 644 195 B1**

(12) **EUROPÄISCHE PATENTSCHRIFT**

(45) Veröffentlichungstag und Bekanntmachung des Hinweises auf die Patenterteilung:  
**15.10.2008 Patentblatt 2008/42**

(51) Int Cl.:  
**B41F 31/15<sup>(2006.01)</sup> B41F 7/26<sup>(2006.01)</sup>**  
**B41F 13/32<sup>(2006.01)</sup>**

(21) Anmeldenummer: **04741970.0**

(86) Internationale Anmeldenummer:  
**PCT/EP2004/051378**

(22) Anmeldetag: **07.07.2004**

(87) Internationale Veröffentlichungsnummer:  
**WO 2005/007410 (27.01.2005 Gazette 2005/04)**

(54) **WALZE EINES FARB- ODER FEUCHTWERKES**

CYLINDER OF AN INKING OR DAMPENING SYSTEM

ROULEAU POUR DISPOSITIF D'ENCRAGE OU DE MOUILLAGE

(84) Benannte Vertragsstaaten:  
**AT BE BG CH CY CZ DE DK EE ES FI FR GB GR HU IE IT LI LU MC NL PL PT RO SE SI SK TR**

(30) Priorität: **11.07.2003 DE 10331595**  
**11.11.2003 DE 10352614**

(43) Veröffentlichungstag der Anmeldung:  
**12.04.2006 Patentblatt 2006/15**

(60) Teilanmeldung:  
**08152117.1 / 1 946 923**  
**08152123.9 / 1 946 924**

(73) Patentinhaber: **Koenig & Bauer Aktiengesellschaft**  
**97080 Würzburg (DE)**

(72) Erfinder:  
• **SIEBER, Jochen**  
**97253 Eichelsee (DE)**  
• **BERNARD, Andreas, Ewald, Heinrich**  
**97320 Sulzfeld (DE)**  
• **LIEBLER, Manfred, Herrmann**  
**97837 Erlenbach (DE)**

(56) Entgegenhaltungen:  
**EP-A- 0 387 485 WO-A-86/02319**  
**WO-A-03/039872 DE-A1- 4 430 693**  
**DE-A1- 4 435 986 DE-A1- 10 157 243**  
**DE-A1- 19 603 765 DE-B- 1 241 841**  
**DE-B- 1 243 695 DE-U1- 8 313 742**  
**DE-U1- 20 207 179**

**EP 1 644 195 B1**

Anmerkung: Innerhalb von neun Monaten nach Bekanntmachung des Hinweises auf die Erteilung des europäischen Patents im Europäischen Patentblatt kann jedermann nach Maßgabe der Ausführungsordnung beim Europäischen Patentamt gegen dieses Patent Einspruch einlegen. Der Einspruch gilt erst als eingelegt, wenn die Einspruchsgebühr entrichtet worden ist. (Art. 99(1) Europäisches Patentübereinkommen).

## Beschreibung

**[0001]** Die Erfindung betrifft eine Walze eines Farb- oder Feuchtwerkes gemäß dem Oberbegriff des Anspruchs 1.

**[0002]** Die DE 197 20 954 A1 offenbart ein Druckwerk mit einem drei Reibzylinder aufweisenden Heberfarbwerk und einen Reibzylinder aufweisenden Feuchtwerk. Der Farbfluss erfolgt von einem zylinderfernen Reibzylinder des Farbwerks her jeweils über eine Farbwalze parallel auf zwei dem Übertragungszylinder nähere Reibzylinder und von dort über jeweils zugeordnete Auftragswalzen auf den Übertragungszylinder. Das dreiwalzige Feuchtwerk steht immer in Wirkverbindung mit einem der Farbwerksreiber, so dass Feuchtmittel/Farbe-Emulsion aufgetragen wird.

**[0003]** Durch die DE 197 50 960 A1 ist ein drei Reibzylinder aufweisendes Filmfarbwerk offenbart, wobei der Farbfluss vom zylinderfernen Reibzylinder auf einen zweiten Reibzylinder, und von dort parallel über Auftragswalzen auf den Übertragungszylinder und den dritten Reibzylinder erfolgt, von welchem ein Glätten des Farbauftrages über weitere Auftragswalzen erfolgt.

**[0004]** In der DE 101 03 842 A1 ist ein Filmfarbwerk dargelegt, wobei sowohl ein Winkel zwischen einem Dosierspalt und einem Filmspalt als auch ein Winkel zwischen dem Filmspalt und einem Pressspalt zwischen 70° bis 110°, insbesondere bei ca. 90°, liegt.

**[0005]** Die DE 29 32 105 A1 zeigt ein Druckwerk mit einem Heberfarb- und einem Feuchtwerk, wobei das Feuchtwerk in der Weise bewegbar angeordnet ist, dass es in einer Betriebsweise als dreiwalziges Feuchtwerk wirkt und keine Verbindung zum Farbwerk besteht, und in der anderen Betriebsweise der Feuchtreibzylinder Kontakt zu einer Auftragswalze des Farbwerks aufweist.

**[0006]** Aus der DE 38 04 204 A1 ist ein Filmfarbwerk bekannt, wobei zusätzlich zu einer im Bereich des Farbkastens angeordneten zonenweisen Dosierung des Farbflusses zur variablen Regelung oder zu Reinigungszwecken dem Farbwerk Farbe über eine Zwischenwalze und eine Rakelvorrichtung entnommen werden kann.

**[0007]** Durch die DE 101 57 243 A1 ist ein Reibzylinder einer Druckmaschine offenbart, dessen rotatorischer Antrieb auf deren einen Stirnseite und ein Changierantrieb auf der anderen, z. B. der Antriebsseite, angeordnet ist. Der rotatorische Antrieb erfolgt durch den Motor entweder axial direkt oder aber über ein Ritzel auf ein Stirnrad des Zylinders.

**[0008]** In der DE 38 04 204 A1 sind Übertragungswalzen eines Farbwerkes in federbelasteten Lagerhebeln gelagert.

**[0009]** Der Erfindung liegt die Aufgabe zugrunde, eine Walze eines Farb- oder Feuchtwerkes zu schaffen.

**[0010]** Die Aufgabe wird erfindungsgemäß durch die Merkmale des Anspruchs 1 gelöst.

**[0011]** In einer vorteilhaften Ausführung gelangt die Farbe vom ersten Reibzylinder über verschiedene mög-

liche Wege wahlweise oder gleichzeitig (in Serie oder parallel) über zwei weitere Reibzylinder zum Formzylinder. Hierdurch ist das Farbwerk sehr flexibel auf Druckbedingungen unterschiedlicher Anforderung umstellbar. Das selbe gilt für das Druckwerk im Hinblick auf die wahlweise Zuordnung eines Reibzylinders zum Feucht- oder Farbwerk, sowie eine Wahlmöglichkeit zwischen "reinem" Feuchten (direkte) und einem indirekten Feuchten, wobei Farbe und Feuchtmittel auf einem Reibzylinder bereits vermischt werden.

**[0012]** Vorteilhaft ist auch eine Ausführung, wobei ein rotatorischer Antrieb des Feuchtreibers durch einen eigenen Motor, insbesondere über ein (Eck-)Getriebe, erfolgt. Zur Vereinfachung des Antriebeszuges bzgl. eines An-/Abstellens, ist vorteilhaft der Motor auf einem Hebel mit angeordnet.

**[0013]** Durch eine vorteilhafte Anordnung von Hebeln zweier miteinander zusammen wirkender Walzen, wird eine einfach justierbare, und dennoch bei Verstellung die relative Lage zueinander erhaltende Ausführung geschaffen.

**[0014]** Für den idealen Farbfluss durch das Druckwerk wird in einer vorteilhaften Ausführung gezielt - und z. B. abhängig von einem Druckbild und/oder einer Bahnbreite - Farbe aus dem Farbwerk entnommen. Damit kommt es, insbesondere in Randbereichen, nicht zu einer Übersättigung des Farbwerkes mit nicht abgenommener Farbe.

**[0015]** Ausführungsbeispiele der Erfindung sind in den Zeichnungen dargestellt und werden im Folgenden näher beschrieben.

**[0016]** Es zeigen:

Fig. 1 eine Übersicht über eine Druckmaschine;

Fig. 2 eine schematische Darstellung von Bahnen unterschiedlicher Breite;

Fig. 3 eine Druckeinheit;

Fig. 4 eine Betriebsweise eines Farbwerks;

Fig. 5 eine Betriebsweise eines Farbwerks;

Fig. 6 eine Oberflächenstruktur einer Filmwalze;

Fig. 7 eine Abnahmevorrichtung;

Fig. 8 eine Farbzuführung in das Farbwerk;

Fig. 9 ein Gestell der Druckeinheit mit Hauptantrieb und Feuchtwerkswalzen;

Fig. 10 eine Draufsicht auf das Gestell mit Abdeckungen und Anguss;

Fig. 11 eine Aufhängung und Antrieb von Feuchtwerkswalzen;

- Fig. 12 eine Schrägansicht von Feuchtwerkswalzen;  
 Fig. 13 einen rotatorischen Antrieb einer axialbeweglichen Walze;  
 Fig. 14 einen Axialantrieb einer rotierbaren Walze;  
 Fig. 15 einen Antrieb der Druckwerkszylinder;  
 Fig. 16 einen Antrieb der Farbwerkswalzen.

**[0017]** Eine Druckmaschine, insbesondere eine Rollenrotationsdruckmaschine zum Bedrucken einer oder mehrerer Bahnen B, weist mehrere Aggregate 100; 200; 300; 450; 500; 600; 700; 800; 900 zur Versorgung, zum Bedrucken und zur Weiterverarbeitung auf. Von z. B. einer Rollenabwicklung 100 wird die zu bedruckende Bahn B, insbesondere Papierbahn B, abgewickelt, bevor sie über ein Einzugwerk 200 einer oder mehreren Druckeinheiten 300 zugeführt wird. Zu den standardmäßig für den Mehrfarbendruck vorgesehenen Druckeinheiten 300 (z. B. vier Stück für Vierfarbendruck) können zusätzliche Druckeinheiten 300 vorgesehen sein, welche dann beispielsweise auch abwechselnd zu einem oder mehreren der übrigen Druckeinheiten 300 für den fliegenden Druckformwechsel einsetzbar sind.

**[0018]** In einer vorteilhaften Ausgestaltung kann im Bahnweg ein Lackierwerk 450 vorgesehen sein.

**[0019]** Nach dem Bedrucken und ggf. Lackieren durchläuft die Bahn B einen Trockner 500 und wird ggf. in einer Kühleinheit 600 wieder abgekühlt, falls die Trocknung auf thermische Weise erfolgt. Nach dem Trockner 500, in oder nach der Kühleinheit 600 kann mindestens eine weitere, in Fig. 1 nicht dargestellte Konditioniereinrichtung, wie z. B. eine Beschichtungseinrichtung und/oder eine Wiederbefeuchtung vorgesehen sein. Nach der Kühlung und/oder Konditionierung kann die Bahn B über einen Überbau 700 einem Falzapparat 800 zugeführt werden. Der Überbaubau 700 weist zumindest ein nicht in Fig. 1 dargestelltes Silikonwerk, eine Längsschneide- und eine Wendeeinrichtung sowie eine Trichtereinheit auf. Das genannte Silikonwerk kann auch vor dem Überbau 700, z. B. im Bereich der Kühleinheit 600 angeordnet sein. Der Überbaubau 700 kann weiter ein in Fig. 1 nicht dargestelltes Perforierwerk, ein Leimwerk, ein Nummerierwerk und/oder einen Pflugfalz aufweisen. Nach Durchlaufen des Überbaus 700 wird die Bahn B bzw. werden Teilbahnen in einen Falzapparat 800 geführt.

**[0020]** In vorteilhafter Ausführung weist die Druckmaschine zusätzlich einen gesonderten Querschneider 900, z. B. einen sog. Planoausleger 900, auf, in welchem eine beispielsweise nicht durch den Falzapparat 800 geführte Bahn B in Formatbogen geschnitten und ggf. gestapelt oder ausgelegt wird.

**[0021]** Die Aggregate 100; 200; 300; 450; 500; 600; 700; 800; 900 der Druckmaschine weisen eine wirksame Breite quer zur Transportrichtung T der Bahn B auf, wel-

che das Verarbeiten von Bahnen B einer maximalen Breite b (Fig. 2) von z. B. bis zu 1.000 mm erlaubt. Unter wirksamer Breite ist hier die jeweilige Breite bzw. lichte Weite der mit der Bahn B direkt oder indirekt zusammen wirkenden Bauteile (z. B. Walze, Zylinder, Durchführung, Sensorik, Stellwege etc.) der Aggregate 100; 200; 300; 450; 500; 600; 700; 800; 900 zu verstehen, so dass die Bahn B in ihrer vollen Breite b bearbeitet, konditioniert und gefördert werden kann. Ferner sind die Aggregate 100; 200; 300; 450; 500; 600; 700; 800; 900 in ihrer Funktionalität (Materialzufuhr, Bahntransport, Sensorik, Weiterverarbeitung) derart ausgeführt, dass auch lediglich teilbreite Bahnen B' in der Druckmaschine bis hinunter zu einer Breite b' von lediglich 400 mm verarbeitbar sind.

**[0022]** Die eine Abschnittslänge a definierenden bzw. verarbeitenden Aggregate 100; 200; 300; 450; 500; 600; 700; 800; 900 sind derart ausgeführt, dass sie beispielsweise eine zwischen 540 und 700 mm liegende Abschnittslänge a auf der Bahn B definieren. Vorteilhafter Weise liegt die Abschnittslänge a zwischen 540 und 630 mm. In einer speziellen Ausführung liegt die Abschnittslänge a bei  $620 \pm 10$  mm. In Weiterbildung der Druckmaschine sind die Aggregate 100; 200; 300; 450; 500; 600; 700; 800; 900 derart ausgeführt, dass mit einigen wenigen Veränderungen die Druckmaschine wahlweise mit Abschnittslänge 546 mm, 578 mm, 590 mm oder 620 mm ausführbar ist. So ist für den Wechsel beispielsweise im wesentlichen lediglich eine Austauschbarkeit von Lagerelementen für Druckwerkszylinder (s.u.), eine Anpassung des Antriebes (s.u.) sowie eine Anpassung im Falzapparat 800 bzw. dem Querschneider 900 (s.u.) erforderlich um die selbe Druckmaschine für voneinander verschiedene Formate auszurüsten. Die Abschnittslänge a ist beispielsweise standardgemäß mit vier stehenden Druckseiten, z. B. DIN A4, in Querrichtung der Bahn B nebeneinander und zwei Druckseiten (beispielsweise einer Länge s) in Längsrichtung hintereinander belegt. Je nach Druckbild und nachfolgender Weiterverarbeitung im Überbau 700 und Falzapparat 800 sind jedoch auch andere Seitenzahlen je Abschnittslänge a möglich.

**[0023]** Für das mehrfarbige Bedrucken der Bahn B; B' verfügt die Druckmaschine über mehrere, z. B. mindestens vier, hier insbesondere fünf im wesentlichen gleich ausgestattete Druckeinheiten 300. Die Druckeinheiten 300 sind vorzugsweise nebeneinander angeordnet und werden von der Bahn B; B' horizontal durchlaufen. Die Druckeinheit 300 ist bevorzugt als Druckeinheit 300 für den Offsetdruck, insbesondere als Doppeldruckwerk 300 bzw. als I-Druckwerk 300 mit zwei Druckwerken 301, z. B. zwei Offsetdruckwerken 301 für den beidseitigen Druck im sog. Gummi-gegen-Gummi-Betrieb ausgeführt. Mindestens einer der Druckeinheiten 300 sind zumindest im unteren Bereich, und optional im oberen Bereich, Walzen 302 vor und nachgeordnet, mittels welchen eine einlaufende Bahn B; B' um die Druckeinheit 300 unten oder oben herumführbar, eine um eine vorgeordnete Druckeinheit 300 herumgeführte Bahn B; B' durch die Druckeinheit 300 durchführbar, oder eine durch die

Druckeinheit 300 durchgeführte Bahn B; B' um die nachgeordnete Druckeinheit 300 herumführbar ist.

**[0024]** Fig. 3 zeigt schematisch die Anordnung zweier über die Bahn B; B' zusammen wirkender Druckwerke 301 mit je einem als Übertragungszyylinder 303 und einem als Formzyylinder 304 ausgeführten Druckwerkszyylinder 303; 304 (kurz: Zylinder 303; 304), einem Farbwerk 305 und einem Feuchtwerk 306. In einer vorteilhaften Ausgestaltung verfügt die Druckeinheit 300 je Formzyylinder 304 über Vorrichtungen zur halb- oder vollautomatischen Plattenzuführung 307 bzw. Wechsel einer Druckform 310.

**[0025]** In Weiterbildung, insbesondere wenn die Druckmaschine für einen Imprintbetrieb geeignet sein soll, weist zumindest eine oder mehrere Druckeinheiten 300 zusätzliche Leitelemente 308 dicht vor und nach der Nippstelle der Druckeinheit 300 auf. Soll eine Druckeinheit 300 ohne Bedrucken und ohne Kontakt zwischen Bahn B; B' und Übertragungszyindern 303 durchfahren werden, so ist die strichliert in Fig. 3 dargestellte Bahnführung unter Verwendung der Leitelemente 308 vorteilhaft. Die Bahn B; B' durchläuft die Nippstelle derart, dass sie mit einer Verbindungslinie von Rotationsachsen der beiden Übertragungszyylinder 303 im wesentlichen einen Winkel von 80° bis 100°, z.B. ca. 90° bildet. Die Leitelemente 308 sind vorzugsweise als luftumspülte Stangen oder Walzen ausgeführt. Dies vermindert die Gefahr von Abrieb von zuvor frisch bedruckter Farbe.

**[0026]** In Weiterbildung des dargestellten Druckwerkes 301 ist jedem Übertragungszyylinder 303 eine Waschvorrichtung 309 zugeordnet. Mittels der Waschvorrichtung 309 kann die elastische Oberfläche des Übertragungszyinders 303 gereinigt werden.

**[0027]** Die Zylinder 303; 304 weisen jeweils einen Umfang zwischen 540 und 700 mm auf, wobei vorzugsweise Form- und Übertragungszyylinder 303; 304 den selben Umfang aufweisen. Vorteilhafter Weise liegen die Umfänge zwischen 540 und 630 mm. In einer speziellen Ausführung liegt die Abschnittlänge a bei  $620 \pm 10$  mm. In Weiterbildung ist die Druckeinheit 300 derart ausgeführt, dass mit einigen wenigen Veränderungen wahlweise Zylinder 303; 304 mit einem Umfang von 546 mm, 578 mm, 590 mm oder 620 mm ausführbar ist. So erfolgt beispielsweise lediglich ein Austausch von Lagerelementen oder eine veränderte Lage der Bohrungen im Seitengestell (und Anguss; s.u.) für die Zylinder 303; 304 und eine Anpassung des Antriebes (Hebel, s.u.).

**[0028]** Der Übertragungszyylinder 303 weist auf seinem Umfang zumindest einen nicht dargestellten Aufzug auf, welcher in mindestens einem axial auf der Mantelfläche verlaufenden Kanal gehalten ist. Vorzugsweise weist der Übertragungszyylinder 303 lediglich einen über die wirksame Länge bzw. im wesentlichen über die gesamte zu bedruckende Breite der Bahn B; B' reichenden und im wesentlichen (bis auf einen Stoß bzw. eine Kanalöffnung) um den gesamten Umfang des Übertragungszyinders 303 reichenden Aufzug auf. Der Aufzug ist vorzugsweise als sog. Metalldrucktuch ausgeführt, welches

eine elastische Schicht (z. B. Gummi) auf einer im wesentlichen dimensionsstabilen Trägerschicht, z. B. eine dünne Metallplatte, aufweist. Die Enden dieses Aufzuges werden nun durch eine Öffnung an der Mantelfläche in den Kanal eingeführt und dort reib- oder Formschlüssig gehalten. Im Fall eines Metalldrucktuches sind die Enden abgebogen/abgekantet (z. B. im Bereich seines vorlaufenden Endes um ca. 45° und im Bereich seines nachlaufenden Endes um ca. 135°). Diese Enden reichen durch eine Öffnung eines axial über die gesamte zu nutzende Breite des Übertragungszyinders 303 reichenden Kanals, welcher beispielsweise ebenfalls eine Arretierung, Klemmung oder Spannvorrichtung aufweist. Die Öffnung zum Kanal weist im Bereich der Mantelfläche in Umfangsrichtung des Zylinders 304 vorzugsweise eine Breite von 1 bis 5 mm, insbesondere kleiner oder gleich 3 mm auf. Die Klemmung ist vorteilhaft pneumatisch betätigbar, z. B. als ein oder mehrere pneumatisch betätigbare Hebel, welche im geschlossenen Zustand mittels Federkraft gegen das in den Kanal reichende nachlaufende Ende vorgespannt sind, ausgeführt. Als Betätigungsmittel ist bevorzugt ein mit Druckmittel beaufschlagbarer Schlauch einsetzbar.

**[0029]** Das Farbwerk 305 weist neben einer Farbzuführung, z. B. einem Farbkasten 311 mit einer Stellvorrichtung 312 zur Regulierung des Farbflusses, eine Vielzahl von Walzen 313 bis 325 auf. Die Farbzuführung kann auch als Rakelbalken ausgeführt sein. Die Farbe gelangt bei aneinander angestellten Walzen 313 bis 325 vom Farbkasten 311 über die Duktoralze 313, die Filmwalze 314 und eine erste Farbwalze 315 auf einen ersten Reibzylinder 316. Von dort gelangt die Farbe je nach Betriebsweise des Farbwerks 305 (siehe unten), über mindestens eine Farbwalze 317 bis 320 auf mindestens einen weiteren Reibzylinder 321; 324 und von dort über mindestens eine Auftragwalze 322; 323; 325 auf die Oberfläche des Formzylinders 304. In einer vorteilhaften Ausführung gelangt die Farbe vom ersten Reibzylinder 316 über verschiedene mögliche Wege wahlweise oder gleichzeitig (in Serie oder parallel) über zwei weitere Reibzylinder 321; 324 zu den Auftragswalzen 322; 323; 325.

**[0030]** Wie in Fig. 3 für die Farbwalze 317 strichliert dargestellt, ist diese in eine erste Position (durchgezogen) bringbar, in welcher sie die Farbe vom ersten Reibzylinder 316 abnimmt und über den zweiten Reibzylinder 324 und zumindest die Auftragswalze 325 dem Formzylinder 304 zuführt. Dieser Weg ist prinzipiell unabhängig von unten beschriebenen Wegen der Farbe vom ersten Reibzylinder 316 oder vom zweiten Reibzylinder 324 über die Farbwalze 318 und einen dritten Reibzylinder 321 zum Formzylinder 304. In einer zweiten Position (durchgezogen dargestellt) der Farbwalze 317 (strichliert) ist diese vom nachgeordneten Reibzylinder 324 abgestellt, der Weg der Farbe über den zweiten Reibzylinder 324 ist unterbrochen. In vorteilhafter Ausführung des Farb- und Feuchtwerkes 305; 306 kann der zweite Reibzylinder 324 gleichzeitig mit einer Walze 328, z. B. Auf-

tragwalze 328, des Feuchtwerkes 306 zusammen wirken. Auf dem zweiten Reibzylinder 324 befindliches Fluid (Farbe und/oder Feuchtmittel), kann dann - die Walzen 324, 325, 328 sowie der Zylinder 304 entsprechend aneinander angestellt - gleichzeitig über die Auftragwalze 325 und 328 an den Formzylinder 304 abgegeben werden.

**[0031]** Die Farbwalze 318 ist ebenfalls vorteilhaft in zwei Positionen bringbar. In einer ersten Position (durchgezogene Linie dargestellt) nimmt die Farbwalze 318 die Farbe vom zweiten Reibzylinder 324 ab, welcher die Farbe vom ersten Reibzylinder 316 über die Farbwalze 317 (in ihrer ersten Position befindlich) erhält. Von der Farbwalze 318 wird die Farbe, ggf. über weitere Farbwalzen 319; 320, einem dritten Reibzylinder 321, und von dort über mindestens eine Auftragwalze 322; 323 dem Formzylinder 304 zugeführt. In einer zweiten Position (strichliert) der Farbwalze 318 erfolgt die Abnahme der Farbe direkt vom ersten Reibzylinder 316. Diese zweite Position der Farbwalze 318 ist insbesondere dann von Bedeutung, wenn sich die Farbwalze 317 in ihrer zweiten (strichlierten) Position befindet.

**[0032]** Mit der bewegbaren Walze 317 lässt sich bei Bedarf ein erster Farbweg über zwei Reibzylinder 316; 324 zwischen dem ersten und dem zweiten Reibzylinder 316; 324 unterbrechen.

**[0033]** Mit der bewegbaren Auftragwalze 318 lässt sich somit ein direkter Farbweg über zwei in Serie angeordnete Reibzylinder 316; 321 oder drei in Serie angeordnete Reibzylinder 316; 321; 324 realisieren - ersterer unabhängig davon, ob zu diesem Weg zusätzlich und parallel der o. g. erste Farbweg über den zweiten Reibzylinder 324 realisiert ist oder nicht.

**[0034]** Der Formzylinder 304 wird über einen ersten, vorderen Auftragweg vom zweiten Reibzylinder 324 her über eine oder ggf. zwei Auftragwalzen 325 (328) und einen zweiten, hintenliegenden Auftragweg vom dritten Reibzylinder 324 über eine oder mehrere zugeordnete Auftragwalzen 322; 323 mit Farbe versorgt. Der Ausdruck "vorderer" und "hintenliegender" Auftragweg bezieht sich auf die Reihenfolge des Kontaktes bei Umdrehung des Formzylinders 304 nach Farbabgabe an den Übertragungszyylinder 303.

**[0035]** Wie in Fig. 3 strichliert dargestellt, ist die Auftragwalze 318 in eine erste Position bzw. Lage (strichliert) bringbar, in welcher sie die Farbe vom ersten Reibzylinder 316 abnimmt und über die Auftragwalzen 319; 320 dem zweiten Reibzylinder 321 zuführt. In einer zweiten Position bzw. Lage nimmt die Auftragwalze 318 die Farbe von einem dritten Reibzylinder 324 ab, welcher die Farbe vom ersten Reibzylinder 316 über die Farbwalze 317 erhält. Mit der bewegbaren Auftragwalze 318 lässt sich somit ein direkter Weg von Farbe über zwei oder drei in Serie angeordnete Reibzylinder 316; 321; 324 realisieren - unabhängig davon, ob zu diesem Weg zusätzlich und parallel ein zweiter Weg der Farbe über lediglich zwei Reibzylinder 316; 324 realisiert ist oder nicht.

**[0036]** Über die Walze 318 ist das Einfärbverhalten des Formzylinders 304 durch das Farbwerk 305 veränder- und einstellbar. In der ersten Betriebsweise, in welcher sich die Walze 318 in der ersten Position (strichliert in Fig. 3 dargestellt) befindet, wird mehr Farbe in den "hintenliegenden" Auftragweg über die zweite Gruppe von Walzen 319; 320; 321; 322; 323 (dritter Reibzylinder 321 und zugeordnete Farb- und Auftragwalzen 319; 320; 322; 323) und von dort auf den Formzylinder 304 aufgetragen als in der Betriebsweise, in welcher sich die Walze 318 in ihrer zweiten Lage befindet. In der zweiten Betriebsweise wird die Farbe für den hintenliegenden Auftragweg erst vom zweiten Reibzylinder 324 abgenommen. Entsprechend reduziert bzw. erhöht sich in umgekehrter Weise der Farbauftrag über die erste Gruppe von Walzen 324; 325 und ggf. 328 vom zweiten Reibzylinder 324 her zum Formzylinder 304.

**[0037]** Unter dem Farbwerk 305 bzw. dem Feuchtwerk 306 zugeordneten Walzen oder Reibzylindern sind, falls nicht anders dargelegt, hier diejenigen Walzen bzw. Reibzylinder verstanden, welche bei getrennt betrieblichem Farb- und Feuchtwerk in ihrer Grundfunktion, d. h. in diesem Beispiel ein Reibzylinder 329 im Feuchtwerk 306 und drei Reibzylinder 316; 321; 324, im Farbwerk 305 bei getrenntem Feuchtmittel- und Farbauftrag zugeordnet sind.

**[0038]** Wie in Fig. 3 ebenfalls strichliert angedeutet, ist auch die Walze 328 bevorzugt in zwei Betriebs-Positionen verbringbar, wobei sie in einer ersten Position (durchgezogene Linie dargestellt) wie oben dargelegt an den zweiten Reibzylinder 324 angestellt und in einer zweiten Position (strichliert dargestellt) von diesem abgestellt ist. Der Kontakt ist hierbei von der Auftragwalze 328 des Feuchtwerks 306 auf den Reibzylinder 324 ("des Farbwerks" 305) herstellbar, wo eine Farb-Feuchtemulsion gebildet wird. In beiden Positionen wirkt sie jedoch mit dem Formzylinder 304 auf der einen, und mit einer weiteren Walze 329 des Feuchtwerkes 306, z. B. einer Reibwalze 329, insbesondere einer changierenden Chromwalze 329 zusammen. Die Chromwalze 329 erhält das Feuchtmittel von einer Befeuchtungseinrichtung, z. B. einer Walze 330, insbesondere einer Tauchwalze 330, welche in ein Feuchtmittelvorrat 332, z. B. einen Wasserkasten, taucht. Unter dem Wasserkasten ist vorzugsweise ein Tropfblech 335 zum Auffangen von sich am Wasserkasten bildendem Kondenswasser angeordnet, welches in einer vorteilhaften Ausführung beheizbar, z. B. mittels Heizwendel, ausgeführt ist.

**[0039]** Unter der Bewegbarkeit der Walzen 317; 318; 328 ist nicht die übliche zu Justagezwecken gegebene Einstellbarkeit zu verstehen, sondern die betriebsmäßige Bewegbarkeit zur Umstellung von einer in die andere Betriebsstellung. D. h. es sind manuell oder durch Antriebe betätigbare Stellmittel und/oder Anschläge (z. B. justierbar) - sowohl für die eine als auch für die andere Betriebsstellung vorgesehen. Des weiteren liegt größerer erlaubter Stellweg vor oder aber die Walzenanordnung ist entsprechend so gewählt, dass die beiden Lagen

durch den üblichen Stellweg erreichbar sind.

**[0040]** In vorteilhafter Ausführung sind die Chromwalze 329 und die Walze 330 jeweils in einer Richtung senkrecht zu ihrer Achse bewegbar, z. B. in Hebeln, gelagert, damit die Position der Auftragwalze 328 in o. g. Weise veränderbar ist.

**[0041]** Die Reibzylinder 316; 321; 324 des Farbwerkes 305 sowie die Walze 329 des Feuchtwerkes 306 sind in Seitengestellen (in Fig. 3 nicht dargestellt) axial bewegbar so gelagert, dass sie eine Changierbewegung ausüben können. Die Changierbewegung erfolgt für die Reibzylinder 316; 321; 324 und die Walze 329 über entsprechende Getriebe gekoppelt mit dem jeweiligen rotatorischen Antrieb erzwungen. Für die Walze 328 und die Auftragwalze 323 ist ebenfalls eine Lagerung vorgesehen, welche ein Changieren erlaubt. Im Gegensatz zu den erstgenannten Reibzylindern 316; 321; 324 und der Walze 329 wird die axiale Bewegung jedoch lediglich über Friktion der zusammen wirkenden Mantelflächen und nicht über ein entsprechendes Changiergetriebe veranlasst. Optional kann eine derart in axialer Richtung Freiheitsgrade ermöglichende Lagerung auch für die beiden Auftragwalzen 322 und 325 vorgesehen sein.

**[0042]** Die in Fig. 3 dargestellte durchgezogene Anordnung im Farb- und Feuchtwerk 305; 306 zeigt das für den "normalen" Druckbetrieb vorgesehene Zusammenwirken der Walzen 313 bis 325 und 328 bis 330. Farb- und Feuchtmittelwege stehen neben dem Formzylinder 304 auch über den zweiten Reibzylinder 324 miteinander in Verbindung. Es erfolgt neben direkter auch indirekte Feuchtung.

**[0043]** In Fig. 4 ist schematisch (lediglich für das obere Druckwerk 301) eine Betriebsweise dargestellt, wobei die Walze 317 vom zweiten Reibzylinder 324 abgestellt ist (strichliert dargestellt), am Reibzylinder 316 (strichliert dargestellt) angestellt verbleibt, und in einer Weiterbildung gleichzeitig an die Walze 314 angestellt ist. Gleichzeitig ist die Walze 318 vom zweiten Reibzylinder 324 ab- und an den ersten Reibzylinder 316 angestellt. Der Farbweg erfolgt somit über den ersten und dritten Reibzylinder 316; 321. Die Auftragwalze 328 des Feuchtwerkes 306 befindet sich im Kontakt zum zweiten Reibzylinder 324, sodass ein Feuchtmittelauftrag direkt und über insgesamt fünf Walzen 324, 325 und 328 bis 330 (Fünfwalzenfeuchtwerk) erfolgt. Einer von drei Reibzylindern 316; 321; 324 des Farbwerkes 305 und eine Auftragwalze 325 ist somit durch Verstellbarkeit der Walze 317 und ggf. 318 dem Feuchtwerk 306 zuordenbar. Besonders geeignet ist diese Betriebsart von Farb- und Feuchtwerk 305; 306 beim Betrieb mit Sonderfarben, insbesondere bei Farben mit hohen metallischen Anteilen, und/oder wenn aus anderen Gründen (z. B. Emulgierverhalten und oder unnötige Walzenverunreinigung) keine indirekte Feuchtung erfolgen soll.

**[0044]** Fig. 5 zeigt schematisch (lediglich für das obere Druckwerk 301) eine Betriebsweise, wobei die Walze 328 vom zweiten Reibzylinder 324 abgestellt ist (durchgezogene Linie dargestellt), jedoch an der Walze 329

sowie am Formzylinder 304 angestellt verbleibt. Eine Feuchtung erfolgt lediglich über die drei Walzen 328 bis 330. In nicht dargestellter Variante kann gleichzeitig ein Einfärben über sämtliche Walzen 322; 323; 325 des Farbwerkes 305 bei angestellten Auftragwalzen 322; 323; 325 erfolgen. In der dargestellten Variante sind jedoch gleichzeitig die Auftragwalzen 322; 323; 325 vom Formzylinder 304 abgestellt (durch Pfeile angedeutet) und der Antrieb des Farbwerkes 305 z. B. ausgekoppelt bzw. stillgesetzt. Besonders geeignet ist die letztgenannte Variante für die Betriebsart von Farb- und Feuchtwerk 305; 306 beim sog. Blindplattenbetrieb, d. h. wenn der zugeordnete Formzylinder 304 bzw. dessen Druckform kein zu druckendes Bild trägt. Durch die Verstellbarkeit der Walze 328 ist somit eine Wahl zwischen einem direkten Feuchten im "Dreiwalzen-Feuchtwerk" und - in Abhängigkeit der Position von Walze 317 - einem indirekten Feuchten bzw. einem direkten Feuchten im "Fünfwalzen-Feuchtwerk" möglich.

**[0045]** In einer vorteilhaften Ausführung des Farbwerkes 305 sind die aneinander angestellten Walzen 313, 314 und 315 derart zueinander angeordnet, dass in Anstelllage Verbindungen V1, V2 der Rotationsachsen der Walzen 313 und 315 mit jeweils der Rotationsachse der Walze 314 im wesentlichen einen rechten Winkel von ca.  $90^\circ$  bilden, d. h.  $80^\circ < \alpha < 100^\circ$ , insbesondere  $85^\circ < \alpha < 95^\circ$ . In vorteilhafter Weiterbildung bildet eine Verbindung V3 zwischen Kontaktstelle, z. B. der Berührungsstelle der Stelleinrichtung 312, an der Walze 313 mit der Rotationsachse der Walze 313 ebenfalls im wesentlichen einen rechten Winkel, d. h.  $80^\circ < \beta < 100^\circ$ , insbesondere  $85^\circ < \beta < 95^\circ$ , zur Verbindung der Rotationsachsen der Walzen 313 und 314. Die Winkel  $\alpha$ ;  $\beta$  sind derart orientiert, dass die drei genannten gedachten Verbindungen V1, V2 und V3 zusammen ein "Zick-Zack-Muster" ergeben. Diese Anordnung ist insbesondere von Vorteil im Hinblick auf die Entkopplung unerwünschter Bewegungen bei Aufbringung von Radialkräften und im Hinblick auf verminderte Verschmutzung durch Farbnebel.

**[0046]** In vorteilhafter Ausführung ist die Anordnung der Walzen 313 und 314 so gewählt, dass die Rotationsachse der als Filmwalze 314 ausgeführten Walze 314 oberhalb der Rotationsachse der Duktoralwalze 313 liegt. Allgemein ausgedrückt ist die Anordnung so gewählt, dass bei Berücksichtigung der Drehrichtung der Walzen 313; 314 die einlaufende Seite der Nippstelle tiefer liegt als die auslaufende Seite. Mit dieser Anordnung wird ein hydrostatischer Keil auf der einlaufenden Seite der Nippstelle zwischen den beiden Walzen 313; 314 vermieden, welcher die Walzen 313, 314 auseinander drücken und zu ungleichmäßiger Farbübertragung führen kann.

**[0047]** Von besonderem Vorteil ist die Filmwalze 314 auf ihrer Mantelfläche mit einer Oberflächenstruktur 344 ausgeführt, welche lediglich eine gemittelte tragende Oberfläche 346, z. B. Erhebungen 346, von 5 bis 15 %, insbesondere 5 bis 11 % im wirksamen Bereich und dazwischen liegende Aussparungen 347; 348 aufweist. Der

genannte Anteil der tragende Oberfläche 346 an der gesamten wirksamen Mantelfläche kann prinzipiell auf unterschiedlichste Weise durch gleichmäßig verteilte Ausparungen, Ausfräsungen etc. verschiedenster Muster ausgeführt sein. Fig. 6 zeigt schematisch eine besonders vorteilhafte Ausgestaltung der Oberflächenstruktur 344, welche in einfacher Weise zu fertigen ist und darüber hinaus ein günstiges Verhalten in Bezug auf die Aufnahme und Abgabe der Farbe zeigt.

**[0048]** Die Oberflächenstruktur 344 der Filmwalze 314 besteht hierbei aus zwei Gruppen von auf der Abwicklung der Walze 314 geradlinig verlaufenden Nuten 347; 348. Die Nuten 347; 348 jeder Nutuntergruppe verlaufen parallel zueinander und sind gleichmäßig über die Umfangsfläche der Filmwalze 314 verteilt. Die Nuten 347 der ersten Nutuntergruppe verlaufen unter einem Drallwinkel  $\gamma$ , der im Bereich von z. B. 20° und 40°, insbesondere 25° und 35°, liegt, relativ zur Längsachse der Filmwalze 314 über die Umfangsfläche der Filmwalze 314 verteilt. Die Nuten 348 der zweiten Nutuntergruppe verlaufen unter einem Drallwinkel  $\delta$  der im Bereich von z. B. -25° und -35°, insbesondere 28° und 38° liegt, relativ zur Längsachse der Filmwalze 314. Die Nuten 347; 348 der beiden Nutuntergruppen sind so angeordnet, dass sie sich auf der Umfangsfläche kreuzen. Durch die einander kreuzenden Nuten 347; 348 werden zwischen den Nuten 347; 348 die rautenförmige Erhebungen 346 gebildet.

**[0049]** Eine Tiefe  $t_{347}$ ;  $t_{348}$  der Nuten 347; 348 beträgt, zumindest an ihrer tiefsten Stelle, vorteilhaft 0,2 bis 0,6 mm, wobei die Tiefen  $t_{347}$ ;  $t_{348}$  der beiden Nuten 347; 348 bevorzugt im wesentlichen gleich groß ausgeführt sind. Eine Breite  $b_{347}$  der Nuten 347 beträgt vorteilhaft 1,0 bis 1,8 mm, eine Breite  $b_{348}$  der Nuten 348 vorteilhaft 0,7 bis 1,6 mm. Die zueinander parallel verlaufenden Nuten 347; 348 sollten derart voneinander beabstandet sein, dass die Seitenlängen der rautenförmigen Erhebungen 346 auf der einen, längeren Seite (z. B. benachbart zur Nut 348) 0,5 bis 1,0 mm, und auf der anderen, kürzeren Seite (z. B. benachbart zur Nut 347) 0,4 bis 0,7 mm betragen.

**[0050]** Die Herstellung der Nuten 347; 348 erfolgt in vorteilhafter Ausführung durch Entnahme von Oberflächenmaterial 349, z. B. durch Fräsen. Bevorzugt weisen sie im Wesentlichen einen kreisbogenabschnittsförmigen Querschnitt aufweisen. Dieser Kreisbogenabschnitt wiederum weist für die breiteren Nuten 347 z. B. einen Radius im Bereich zwischen ca. 0,6 und 1,0 mm, für die schmalen Nuten 348 zwischen 0,4 und 0,8 mm auf. Die auf der Mantelfläche spiralförmig umlaufenden Fräsungen der Nuten 347 werden dann beispielsweise in einem Abstand  $a_{347}$  der Mittellinien von 1,85 bis 2,45 mm, die Fräsungen der Nuten 348 beispielsweise in einem Abstand  $a_{348}$  der Mittellinien von 1,35 bis 1,95 mm vorgenommen. Das Oberflächenmaterial 349 ist beispielsweise als Kunststoff (z. B. Polyamid), insbesondere als sinterbeschichteter Kunststoff auf einem metallischen Walzengrundkörper 351, z. B. einem nicht dargestellten Metallrohr mit einer bevorzugten Wandstärke

von 7,0 bis 12 mm ausgeführt. Eine Stärke  $d_{349}$  (unverletzt, d. h. im Bereich der Erhebung 346) des Oberflächenmaterials 349 liegt vorteilhaft bei 0,8 bis 1,2 mm.

**[0051]** Das Farbwerk 305 weist vorteilhaft neben den genannten Walzen 313 bis 325 mindestens eine weitere Walze 326 auf, mittels welcher im Farbweg, insbesondere vor dem ersten Reibzylinder 316, Farbe aus dem Farbwerk 305 entnehmbar ist. Dies erfolgt, indem an diese Walze 326 selbst, oder, wie dargestellt an eine mit dieser zusammen wirkende Walze 327 eine entsprechende Abnahmevorrichtung 333 anstellbar ist (Fig. 3).

**[0052]** Fig. 7 zeigt die Abnahmevorrichtung 333, wie sie mit der Walze 327 (möglich auch Walze 326, jedoch an die Drehrichtung angepasst) zusammen wirkt. Über die Länge der Walze 327 sind eine Mehrzahl von z. B. als Abstreifelemente 334 ausgeführten Abschnitten 334, z. B. Abstreifelemente 334.1 bis 334.10, an die Mantelfläche anstellbar. Insbesondere weist die Abnahmevorrichtung 333 jeweils zumindest in einem Randbereich der Walze 327 zumindest ein derartiges Abstreifelement 334 auf. Im Bereich einer mittleren Zone 340 (unwirksame Zone 340) der Walze 327 sind z. B. keine Abstreifelemente 334 vorgesehen. In einer nicht dargestellten Variante können auch in der Zone 340 Abstreifelemente 334 vorgesehen sein, welche jedoch je nach Bedarf so justiert bzw. eingestellt sind, dass sie beim Anstellen der Abnahmevorrichtung 333 nicht in Kontakt mit der Mantelfläche treten. Je nach An- oder Abstellen eines oder mehrerer Abstreifelemente 334, insbesondere im Randbereich, kann in dem korrespondierenden Abschnitt der Walze 327 Farbe entnommen und z. B. in einem Behälter 336 aufgefangen und in einer Weiterbildung der Farbzuführung wieder rückgeführt werden. Dieser Abschnitt stellt eine bzgl. der Farbabnahme wirksame Zone 331, insbesondere Kontaktzone 331, dar. Über die Walze 327 wird somit in diesem Abschnitt der Walze 315, und damit auch in etwa dem nachfolgenden Farbweg bis zum Formzylinder 304 (z.T. auch über Rückeinfärbung) Farbe entzogen (Senke). Durch Stellen bestimmter Abstreifelemente 334 vom jeweiligen Randabschnitt der Walze 327 her kann somit ein Farbfluss im Farbwerk 305 auf eine Bahnbreite  $b$ ;  $b'$  der zu bedruckenden Bahn  $B$ ;  $B'$  eingestellt werden. Im Ausführungsbeispiel nach Fig. 7 sind von jedem Randbereich der Walze 327 her jeweils eine Gruppe von mehreren Abstreifelementen 334, hier fünf Abstreifelemente 334.1 bis 334.5 und 334.6 bis 334.10, im wesentlichen bündig zueinander anschließend nebeneinander angeordnet. Zwischen den beiden Gruppen kann ein Abschnitt (korrespondierend zu einer minimalen Breite  $b'$  einer zu bedruckenden Bahn  $B'$ ) ohne Abstreifelemente 334 vorgesehen sein.

**[0053]** Die Abstreifelemente 334 sind in der Ausführung nach Fig. 7 auf einer gemeinsamen Spindel 337 angeordnet und sind durch Verschwenken der Spindel 337 mittels eines Antriebes 338, hier beidseitig je ein mit Druckmitteln betätigbarer Zylinder 338, an- bzw. abstellbar. Die Definition der wirksamen Abstreifelemente 334 erfolgt hier über das manuelle Stellen von Messern 339

über jeweilige Stellmittel 341, z. B. Hebelmechanismen 341. Das Stellen der Messer 339 kann in einer vorteilhaften Weiterbildung jedoch auch durch einzelne Antriebe, beispielsweise mittels kleiner Druckmittelzylinder, magnetisch, piezoelektrisch oder motorisch, erfolgen. Von Vorteil sind hier fernbetätigte Antriebe, beispielsweise von einem Leitstand und/oder einer Maschinensteuerung her.

**[0054]** In einer nicht dargestellten Ausführung werden die Abstreifelemente 334 nicht insgesamt an- bzw. abgestellt, sondern ein Stellen erfolgt für jedes Abstreifelement 334 einzeln, z. B. durch einzelne Antriebe, beispielsweise mittels kleiner Druckmittelzylinder, magnetisch, piezoelektrisch oder motorisch. Von Vorteil sind auch hier fernbetätigte Antriebe, beispielsweise von einem Leitstand und/oder einer Maschinensteuerung her.

**[0055]** Im Zusammenhang mit der Variante bzw. Ausführung mit fernbetätigbaren Antrieben ist eine nachfolgend beschriebene Verfahrensweise bei der Einstellung des Farbflusses auf das Produkt und/oder die Breite  $b$ ;  $b'$  der zu bedruckenden Bahn  $B$ ;  $B'$  wird der Farbzufuß aus dem Farbkasten 311 in das Farbwerk 305 zonenweise durch Einstellen von Durchlassspalten zwischen Farbkasten 311 und der ersten Walze 313 vorgenommen (Fig. 8). Dies erfolgt z. B. fernbetätigt durch Stellen von Farbmessern 343 mittels in Fig. 8 nicht dargestellter Antriebe. Wird eine mittig laufende Bahn  $B'$  bedruckt, welche lediglich teilbreit ist, so werden z. B. grundsätzlich je Seite der Walze 313 mindestens eines der Farbmesser 343 geschlossen. Die Anzahl der grundsätzlich aufgrund der Bahnbreite zu schließenden Farbmesser 343 richtet sich nach der Breite  $b$ ;  $b'$  der Bahn  $B$ ;  $B'$ . Darüber hinaus können natürlich in Abhängigkeit vom Druckbild, d. h. vom Farberfordernis in den jeweiligen Zonen des zu druckenden Bereichs, Farbmesser geschlossen sein.

**[0056]** Die von der Breite der Bahn  $B$ ;  $B'$  abhängige Grundeinstellung wird nun in vorteilhafter Ausführung durch die Maschinensteuerung automatisch in Abhängigkeit von der zu bedruckenden Bahnbreite vorgenommen. Diese Information liegt z. B. in der Produktinformation und/oder im Rollenwechsler 100 vor. Die Information über die Bahnbreite bzw. die Information über geschlossene Farbmesser 343 wird nun zur Steuerung der o. g. Antriebe für die einzeln betätigbaren Abstreifelemente 334 oder Messer 339 herangezogen. Es werden aufgrund dieser Information die zu schließenden Abstreifelemente 334 bzw. Messer 339 ermittelt und die entsprechenden Antriebe angesteuert. Die Steuerung von Farbmessern 343 auf der einen Seite und der Messer 339 bzw. Abstreifelemente 334 auf der anderen Seite kann auf der Basis gemeinsam vorliegender Informationen - z. B. über die Bahnbreite - auch parallel erfolgen.

**[0057]** Die Zylinder 303; 304 und die Walzen 313 bis 330 von Farb- und Feuchtwerk 305; 306 sind jeweils stirnseitig in bzw. an Seitengestellen 352; 353 bzw. Gestellwänden 352; 353 gelagert (siehe Fig. 9). Exemplarisch sind in Fig. 9 jedoch lediglich die Walzen 329 und 330

mit ihrer unten näher beschriebenen Befestigungs- und Antriebsmimik sowie der ebenfalls unten erläuterte Hauptantrieb 354 der Druckeinheit 300 dargestellt.

**[0058]** Eine der Gestellwände 352; 353, insbesondere diejenige auf der Seite des Hauptantriebes 354, ist ein- oder mehrteilig derart ausgebildet, dass ein abschließbarer Hohlraum 356, z. B. Schmiermittelraum 356, gebildet werden kann, welcher sich zumindest über einen Bereich erstreckt, der stirnseitig sämtliche Zylinder 303; 304 und rotatorisch angetriebene Walzen überdeckt. Wie in Fig. 10 schematisch dargestellt, ist stirnseitig eine lösbare Abdeckung 357 für den Hohlraum 356 vorgesehen. Auch die andere Gestellwand 352 bildet mit einer lösbaren, stirnseitig angeordneten Abdeckung 358 einen Hohlraum 359, in welchem u. a. die Schalt- und Steuereinrichtungen 361 (strichliert), z. B. in Form eines Schaltschranks 361, der Druckeinheit 300 untergebracht sind. Durch die stirnseitige Anordnung der Schalt- und Steuereinrichtungen 361 ist im Gegensatz zur Anordnung zwischen den Druckeinheiten 300 der Vorteil gegeben, dass der Raum zwischen zwei Druckeinheiten 300 von beiden Seiten begehbar ist. Eine Bedienseite der Druckmaschine ist somit frei wählbar. Dies wird weiter dadurch unterstützt, dass eine die Druckeinheiten 300 verbindende Längstraverse 362 wahlweise an der Gestellwand 352 oder 353 anordenbar ist.

**[0059]** Eine die Druckeinheiten 300 verbindende Längstraverse 362 ist an einer der Gestellwände 352; 353, z. B. wahlweise, angeordnet.

**[0060]** Auf der den Zylindern 303; 304 zugewandten Seite weisen die Gestellwände 352; 353 jeweils einen aus der Flucht der jeweiligen Gestellwand 352; 353 herausragenden Ansatz 363 auf. Der Ansatz 363 ist vorteilhaft einstückig mit dem Seitengestell 352; 353 ausgebildet und ist vorzugsweise bei der Herstellung in einer Gussform als sog. Anguss 363 hergestellt. Der Anguss 363 weist durch ihn und die Flucht der Gestellwand 352; 353 reichende Bohrungen zur Aufnahme von nicht dargestellten Lagern auf. Der Anguss 363 erstreckt sich, insbesondere zusammenhängend, über den stirnseitigen Bereich der Form- und Übertragungszylinder 303; 304, nicht jedoch über stirnseitige Bereiche von changierenden und/oder changierbaren Farb- oder Feuchtwerkswalzen.

**[0061]** Die Walzen 329 und 330 sind innen an den Gestellwänden 352; 353, z. B. in Hebeln 364; 366 um eine zur jeweiligen Rotationsachse parallele Schwenkachse  $S_{329}$ ;  $S_{330}$  schwenkbar gelagert (siehe Fig. 11). Sie können jedoch auch in Exzenterbuchsen gelagert sein. Beispielsweise kann auch eine der Walzen 329; 330, insbesondere Walze 330, in Exzenterbuchsen und die andere, insbesondere Walze 329, dann in Hebeln 364; 366 gelagert sein.

**[0062]** In bevorzugter Ausführung fällt die Schwenkachse  $S_{329}$  mit der Rotationsachse der Walze 330 zusammen und wird bei Verschwenken des Hebels 364 mit der Walze 330 mitbewegt. Die Schwenkachse  $S_{330}$  der Walze 330 ist gestellfest. Ebenfalls mit dem jeweiligen



Hebel 364; 366 verbunden und mit der jeweiligen Walze 329; 330 mitbewegt ist je Walze 329; 330 ein rotatorischer Einzelantrieb 367; 368, insbesondere ein Antriebsmotor 367; 368, vorgesehen, welcher z. B. über ein Eck- oder Winkelgetriebe 369; 371 (siehe Fig. 12) die jeweilige Walze 329; 330 mechanisch unabhängig voneinander rotatorisch einzeln antreibt. Der Antriebsmotor 367; 368 ist vorzugsweise als bzgl. der Drehzahl regelbarer (insbesondere stufenlos) Elektromotor 367; 368, insbesondere Drehstrommotor 367; 368 ausgeführt. Die Einstellung der Drehzahlen bzw. der Feuchtung kann vorteilhafter Weise vom Leitstand aus, z. B. vom Farbstellpult erfolgen, wo sie auch angezeigt wird. In einer bevorzugten Ausführung ist der Maschinensteuerung eine Korrelation zwischen Maschinengeschwindigkeit und Feuchtung bzw. Drehzahl hinterlegt, durch welche die zu einzuregelnde Drehzahl der beiden Walzen 329; 330, insbesondere der Walze 330, vorgebar ist.

**[0063]** Der Hebel 366 der Walze 330 kann einen justierbaren Anschlag 365 aufweisen, mittels welchen er sich in Anstelllage des Feuchtwerks 306 an einem Anschlag 370 der mit der Walze 329 zusammenwirkenden Auftragwalze 328 abstützt.

**[0064]** Der jeweilige Hebel 364; 366 ist durch einen Antrieb 372; 373, insbesondere mit Druckmittel beaufschlagbaren Zylindern 372; 373, verschwenkbar. Die Walzen 329; 330 sind vorzugsweise beidseitig in entsprechenden Hebeln 364; 366 jeweils mit Antrieben 372; 373 für die Schwenkbewegung an den beiden Gestellwänden 352; 353 gelagert (siehe Fig. 11).

**[0065]** Die Walze 329 weist auf der dem rotatorischen Antrieb gegenüberliegenden Stirnseite einen Changierantrieb 374, insbesondere ein Getriebe 374 zur Erzeugung einer axialen Changierbewegung aus der rotatorischen Bewegung auf. Dieses Getriebe 374 ist vorzugsweise außerhalb des Walzenkörpers angeordnet, um punktuelle Erzeugung von Reibungswärme in der Walze 329 zu vermeiden. In vorteilhafter Ausführung befindet sich das Getriebe 374 auf der Antriebsseite des Druckwerkes 300, d. h. im Bereich der selben Gestellwand 353 wie der Hauptantrieb 354 und/oder ein Antriebszug der Druckwerkszylinder, der rotatorische Antrieb der Walzen 329 und 330 jedoch auf der gegenüberliegenden Seite, d. h. im Bereich der Gestellwand 352. Ist der Hohlraum 356 als Schmiermittelraum 356 ausgeführt, so kann das Getriebe 374 als offenes, nicht eigens geschmiertes Getriebe 374 in diesem angeordnet sein. Die Walze 329 ist auf der dem Getriebe 374 entfernten Seite auf einer mit der Motorwelle über das Eckgetriebe 369 und eine winkelausgleichende Kupplung 375, z. B. eine Bogenzahnkupplung, und eine Welle 376 über z. B. als Lager 377, insbesondere Axiallager, ausgebildetes Kopplungsmittel 377 derart gelagert, dass eine rotatorische Bewegung übertragen, jedoch eine axiale Bewegung der Walze 329 gegenüber der Welle 376 möglich ist (Fig. 13). Das Lager 377 ist vorteilhaft als Drehmoment übertragende Kugelhülse ausgeführt, wobei Kugeln z. B. sowohl in Längsnuten der Welle 376 als auch Lagerkörpers laufen, ein

Drehmoment übertragen, aber den Lagerkörper relativ zur Welle 376 axial bewegbar halten. Der Lagerkörper ist beispielsweise verdrehsicher mit dem Walzenkörper der Walze 329 verbunden.

**[0066]** Fig. 14 zeigt eine vorteilhafte Ausführung des Getriebes 374 im Bereich der anderen Stirnseite der Walze 329, welches grundsätzlich auf die Funktion eines Kurvengetriebes mit einer kurvenförmig umlaufenden Nut 400 und einem eingreifenden Anschlag 401 basierend ausgebildet ist. Eine äußere Büchse 378 mit Innenverzahnung ist fest mit dem Hebel 364 verbunden und trägt den Anschlag 401 (oder die Nut 400). Über eine flexible aber drehsteife Verbindung 379 (gelenkig oder biegeelastisch) ist eine innere Büchse 381, welche die Nut 400 (oder den Anschlag 401) trägt, mit einem Zahnring 380 mit Außenverzahnung verbunden. Der Zahnring 380 ist drehbar auf einem Exzenter 382 gelagert, welcher drehsteif aber exzentrisch zur Rotationsachse der Walze 329 über eine Welle 385 mit dieser verbunden ist. Bei Rotation der Walze 329 läuft der Exzenter 382 um und lässt den Zahnring 380 in der hebelfesten Innenverzahnung abrollen, wobei die innere Büchse 381 in Rotation gegenüber der hebelfesten äußeren Büchse 378 versetzt wird. Ein Untersetzungsverhältnis zwischen der Rotation der Walze 329 und der inneren Büchse 381 wird durch das Zähneverhältnis zwischen Innenverzahnung und Zahnring 380 festgelegt. Die durch die Kurve der Nut 400 erzwungene axiale Bewegung der inneren Büchse 381 wird als Changierbewegung über die druck- und zugbelastbare Verbindung 379, eine druck- und zugbelastbare Lagerung zwischen Exzenter 382 und Zahnring 380 und die Welle 385 auf die Walze 329 übertragen.

**[0067]** Das zu der Anordnung der changierenden Walze 329 oder der Walze 330 in Hebeln 364; 366, dem rotatorischen Einzelantrieb über dem Hebel 364; 366 zugeordnete Antriebsmotoren 367; 368 ggf. über Eckgetriebe 369; 371 sowie im Falle des Changierens die Anordnung von Antriebsmotor 367; 368 und Changiergetriebe 374 auf den beschriebenen Seiten der Maschine können in gleicher Weise auf eine oder mehrere der Walzen des Farbwerks 305 übertragen sein und soll auch so verstanden werden.

**[0068]** Wie in Fig. 9 bereits erkennbar, erfolgt der Antrieb der Zylinder 303; 304 der Druckeinheit 300 über einen Hauptantrieb 354, z. B. einen gestellfesten Elektromotor 354, insbesondere über einen bzgl. seiner Drehwinkellage regelbaren Elektromotor 354, welcher vorteilhaft wassergekühlt ausgeführt ist. In Fig. 15 ist die Anordnung des Antriebes von der Gestellwand 353 her nach außen betrachtet dargestellt. Der Elektromotor 354 treibt mit seinem nicht in Fig. 15 sichtbaren Ritzel 383 (strichlielter Pfeil) nicht direkt auf ein Antriebsrad 386; 387 eines der Zylinder 303; 304, sondern über ein Zwischenrad 384. Das Zwischenrad 384 ist in einem Hebel 388 gelagert, welcher um eine Rotationsachse R383 des Ritzels 383 prinzipiell verschwenkbar gelagert ist. Bei fester Lage des Elektromotors 354 bzgl. der Gestellwand 353 des Gestells kann für verschiedenformatige Druck-

einheiten 300 in einfacher Weise eine Anpassung an unterschiedliche Zylinderumfänge (und somit unterschiedliche Umfänge der Antriebsräder 386; 387) erfolgen. Je nach Format der Druckeinheit 300 wird bei der Montage der Hebel 388 so verschwenkt, dass das Zwischenrad 384 in optimalem Eingriff mit dem betreffenden Antriebsrad 386; 387 steht. Vorteilhaft sind Fixierungselemente 389, z. B. Bolzen 389 und entsprechende, nicht dargestellte Bohrungen (an der Antriebseinheit und/oder in der Gestellwand 353) vorgesehen, mittels welchen der ausgerichtete Hebel 388 nach Montage in der betreffenden Lage bezüglich der Gestellwand 353 und/oder dem Elektromotor 354 fixierbar ist. Vorzugsweise werden bei der Herstellung der Bauteile im Werk bereits die für das betreffende Format relevanten Bohrungen vorbereitet. In einer Druckeinheit 300 bzw. Druckmaschine für ein erstes Format (Abschnittlänge a) ist der Hebel 388 in einer anderen Winkelstellung gegenüber der Vertikalen fixiert als in einer Druckeinheit 300 bzw. Druckmaschine für ein zweites Format (Abschnittlänge a), wobei der Elektromotor 354 seine Lage bzgl. der Gestellwand 353 beibehält.

**[0069]** Grundsätzlich kann der Antrieb vom Zwischenrad 384 auf ein beliebiges der Antriebsräder 386; 387 erfolgen. Vorzugsweise erfolgt der Antrieb jedoch zunächst auf das Antriebsrad 387 eines der beiden Formzylinder 304. Von dort wird auf das Antriebsrad 386 des zugeordneten Übertragungszyylinder 303, von dort auf den anderen Übertragungszyylinder 303 und letztlich auf den zweiten Formzylinder 304 getrieben. Die Antriebsräder 386; 387 sind drehfest, z. B. über Zapfen, mit dem jeweiligen Zylinder 303; 304 verbunden. Über mit den beiden Formzylindern 304 drehfest verbundene weitere Antriebsräder 391 erfolgt der rotatorische Antrieb auf eine oder mehrere Walzen 313 bis 327 des zugeordneten Farbwerkes 305. Vorteilhafter Weise werden vom Formzylinder 304 her die Reibzylinder 316; 321; 324 rotatorisch über eine formschlüssige Antriebsverbindung angetrieben, die Duktoralze 313 weist einen eigenen rotatorischen Antrieb, z. B. einen eigenen, mechanisch unabhängigen nicht dargestellten Antriebsmotor, auf. Die übrigen Walzen 314; 315; 317 bis 320, 322; 323 und 325 bis 327 des Farbwerkes 305 werden lediglich über Friktion rotatorisch (und ggf. axial, s.o.) mit angetrieben.

**[0070]** Vom Antriebsrad 391 wird vorteilhafter Weise über ein Zwischenrad 392 auf Antriebsräder 393; 394 der beiden Reibzylinder 321; 324 getrieben (Fig. 16). Das Zwischenrad 392 ist vorzugsweise Ein- bzw. auskuppelbar ausgeführt, so dass der entsprechende Antriebszug und der Formzylinder 304 mechanisch voneinander zu trennen ist (der nichtdargestellte Antriebszug im unteren Druckwerk 301 erfolgt entsprechend). Vom Antriebsrad 393 des Reibzylinders 324 wird über ein weiteres Zwischenrad 395 auf ein Antriebsrad 396 des Reibzylinders 316 getrieben. Die Antriebs- bzw. Zwischenräder 392 bis 396 sind vorzugsweise als Zahnräder 392 bis 396 ausgeführt. Die Antriebsverbindungen sind derart ausgeführt, dass eine axiale Bewegung der Reibzylinder 316; 321; 324 ermöglicht ist.

**[0071]** Wie in Fig. 3 angedeutet und vorn bereits erwähnt, weist das Druckwerk 301 in vorteilhafter Ausgestaltung jeweils die Vorrichtung 307 zum - zumindest teilautomatisierten - Wechsel einer Druckform 310 auf dem zugeordneten Formzylinder 304 auf. Die Vorrichtung ist zweiteilig ausgeführt und weist eine im Bereich einer Nippstelle zwischen Form- und Übertragungszyylinder 303; 304 angeordnete Andrückvorrichtung 397, auch "Wechselhalbautomat" 397 genannt, und ein davon baulich getrenntes Magazin 398 mit Zuführ- und Aufnahmeeinrichtungen für die Druckformen 310 auf.

**[0072]** Weiter weist die Druckeinheit 300 in vorteilhafter Weiterbildung eine Vorrichtung zur Beeinflussung des Fan-Out-Effektes 399, d. h. zur Beeinflussung einer beispielsweise durch den Druckprozess (insbesondere die Feuchtigkeit) verursachte Änderung in der Querausdehnung/Breite der Bahn B von Druckstelle zu Druckstelle. Hierzu ist an einer Traverse mindestens eine Düse derart angeordnet, dass aus ihr ausströmendes Gas, insbesondere Luft, auf die Bahn B; B' gerichtet ist. Die Bahn B; B' wird beim Durchlaufen dieses Bereiches je nach Stärke des Stromes mehr oder weniger gewellt, was eine Korrektur der Breite b; b' und der seitlichen Ausrichtung jeden Teilbereichs des Druckbildes zur Folge hat.

**[0073]** Bezugszeichenliste

100	Aggregat, Rollenabwicklung, Rollenwechsler
200	Aggregat, Einzugwerk
300	Aggregat, Druckeinheit, Doppeldruckwerk, 1-Druckwerk
301	Druckwerk, Offsetdruckwerk
302	Walze
303	Zylinder, Druckwerkszylinder, Übertragungszyylinder
304	Zylinder, Druckwerkszylinder, Formzylinder
305	Farbwerk
306	Feuchtwerk
307	Vorrichtungen zur halb- oder vollautomatischen Plattenzuführung
308	Leitelement
309	Waschvorrichtung
310	Druckform
311	Farbzuführung, Farbkasten
312	Stellvorrichtung
313	Walze, Duktoralze
314	Walze, Filmwalze
315	Walze, Farbwalze
316	Walze, Reibzylinder
317	Walze, Farbwalze
318	Walze, Farbwalze
319	Walze, Farbwalze
320	Walze, Farbwalze
321	Walze, Reibzylinder
322	Walze, Auftragwalze
323	Walze, Auftragwalze
324	Walze, Reibzylinder

325	Walze, Auftragwalze		380	Zahnring
326	Walze		381	Büchse
327	Walze		382	Exzenter
328	Walze, Auftragwalze		383	Ritzel
329	Walze, Reibwalze, Chromwalze	5	384	Zwischenrad
330	Walze, Taucherwalze		385	Welle
331	Kontaktzone, wirksame Zone		386	Antriebsrad
332	Feuchtmittelvorrat		387	Antriebsrad
333	Abnahmevorrichtung		388	Hebel
334	Abschnitt, Abstreifelement	10	389	Fixierungselement, Bolzen
335	Topfblech		390	-
336	Behälter		391	Antriebsrad
337	Spindel		392	Zwischenrad, Zahnrad
338	Antrieb, Zylinder		393	Antriebsrad, Zahnrad
339	Messer	15	394	Antriebsrad, Zahnrad
340	unwirksame Zone		395	Zwischenrad, Zahnrad
341	Stellmittel, Hebelmechanismus		396	Antriebsrad, Zahnrad
342	-		397	Andrückvorrichtung, Wechselhalbauto- mat
343	Farbmesser			
344	Oberflächenstruktur	20	398	Magazin
345	-		399	Vorrichtung zur Beeinflussung des Fan- Out-Effektes
346	Oberfläche, Erhebung			
347	Aussparung, Nut		400	Nut
348	Aussparung, Nut		401	Anschlag
349	Oberflächenmaterial	25	402 bis 449	-
350	-		450	Aggregat, Lackierwerk
351	Walzengrundkörper		500	Aggregat, Trockner
352	Seitengestell, Gestellwand		600	Aggregat, Kühleinheit
353	Seitengestell, Gestellwand		700	Aggregat, Überbau
354	Hauptantrieb, Elektromotor, regelbar	30	800	Aggregat, Falzapparat
355	-		900	Aggregat, Querschneider, Planoausle- ger
356	Hohlraum, Schmiermittelraum			
357	Abdeckung			
358	Abdeckung		334.1	Abstreifelement
359	Hohlraum	35	334.2	Abstreifelement
360	-			
361	Schalt- und Steuereinrichtungen, Schalt- schrank		334.3	Abstreifelement
			334.4	Abstreifelement
362	Längstraverse		334.5	Abstreifelement
363	Ansatz, Anguss	40	334.6	Abstreifelement
364	Hebel		334.7	Abstreifelement
365	Anschlag (366)		334.8	Abstreifelement
366	Hebel		334.9	Abstreifelement
367	Einzelantrieb, Antriebsmotor, Dreh- strommotor	45	334.10	Abstreifelement
368	Einzelantrieb, Antriebsmotor, Dreh- strommotor		a	Abschnittslänge
			s	Länge
369	Eck- oder Winkelgetriebe			
370	Anschlag (366)		b	Breite (B)
371	Eck- oder Winkelgetriebe	50	b'	Breite (B')
372	Antrieb, Zylinder ,			
373	Antrieb, Zylinder		B	Bahn, Papierbahn
374	Getriebe, Changierantrieb		B'	Bahn, Papierbahn
375	Kupplung			
376	Welle	55	T	Transportrichtung
377	Lager, Kopplungsmittel			
378	Büchse		R383	Rotationsachse
379	Verbindung, flexibel aber drehsteif			

S329 Schwenkachse  
S330 Schwenkachse

V1 Verbindung  
V2 Verbindung  
V3 Verbindung

a347 Abstand  
a348 Abstand

b347 Breite  
b348 Breite

d349 Stärke

t347 Tiefe  
t348 Tiefe

$\alpha$  Winkel  
 $\beta$  Winkel  
 $\gamma$  Drallwinkel  
 $\delta$  Drallwinkel

#### Patentansprüche

1. Walze (329; 316; 321; 324) eines Farb- oder Feuchtwerkes (305; 306), welche durch einen Changierantrieb (374) axial bewegbar ist und einen als Antriebsmotor (367; 368) ausgeführten rotatorischen Einzelantrieb (367; 368) zu deren rotatorischem Antrieb aufweist, **dadurch gekennzeichnet, dass** die Walze (329; 316; 321; 324) in einer Richtung senkrecht zu ihrer Rotationsachse bewegbar gelagert und dass der Antriebsmotor (367; 368) gemeinsam mit der changierbaren Walze (329; 316; 321; 324) bewegbar angeordnet ist.
2. Walze (329; 316; 321; 324) nach Anspruch 1, **dadurch gekennzeichnet, dass** die Walze (329; 316; 321; 324) jeweils stirnseitig in verschwenkbaren Hebeln (364; 366) gelagert ist, und dass der Antriebsmotor (367; 368) an einem der Hebel (364; 366) angeordnet und gemeinsam mit der changierbaren Walze (329; 316; 321; 324) verschwenkbar ist.
3. Walze (329; 316; 321; 324) nach Anspruch 1, **dadurch gekennzeichnet, dass** der Changierantrieb (374) auf der zum rotatorischen Antrieb gegenüberliegenden Stirnseite der Walze (329; 316; 321; 324) angeordnet ist.
4. Walze (329; 316; 321; 324) nach Anspruch 1, **dadurch gekennzeichnet, dass** eine koaxiale Antriebswelle (376) des rotatorischen Antriebes in axialer Richtung ortsfest angeordnet ist, und ein Koppplungsmittel (377) vorgesehen ist, welches eine Drehmomentübertragung von der Antriebswelle (376) auf

den Walzenkörper gewährleistet, eine axiale Relativbewegung zwischen Walzenkörper und Antriebswelle (376) jedoch erlaubt.

5. Walze (329; 316; 321; 324) nach Anspruch 1, **dadurch gekennzeichnet, dass** die Walze (329; 316; 321; 324) jeweils stirnseitig in Exzenterbuchsen gelagert ist und der Antriebsmotor (367; 368) an einer der verschwenkbaren Exzenterbuchsen angeordnet ist.
6. Walze (329; 330; 316; 321; 324) nach Anspruch 1, **dadurch gekennzeichnet, dass** der rotatorische Antrieb als mechanisch von übrigen Walzen oder Zylindern unabhängiger Antriebsmotor (367; 368) ausgeführt ist.
7. Walze (329; 330; 316; 321; 324) nach Anspruch 1, **dadurch gekennzeichnet, dass** der rotatorische Antrieb über ein Eck- oder Winkelgetriebe (369; 371) erfolgt.
8. Walze (329; 330; 316; 321; 324) nach Anspruch 1, **dadurch gekennzeichnet, dass** der rotatorische Antrieb über eine winkelausgleichende Kupplung (375) erfolgt.
9. Walze (329; 316; 321; 324) nach Anspruch 1, **dadurch gekennzeichnet, dass** der Changierantrieb (374) außerhalb des Walzenkörpers angeordnet ist.
10. Walze (329; 316; 321; 324) nach Anspruch 1, **dadurch gekennzeichnet, dass** der Changierantrieb (374) als ein aus der rotatorischen Bewegung eine axiale Changierbewegung erzeugendes Getriebe (374) ausgeführt ist.
11. Walze (329; 316; 321; 324) nach Anspruch 10, **dadurch gekennzeichnet, dass** das Getriebe (374) als offenes, nicht eigens geschmiertes Getriebe (374) gemeinsam mit mindestens einem Antriebsrad (386; 387) eines Druckwerkszylinders (303; 304) in einem als Schmiermittelraum (356) ausgeführten Hohlraum (356) angeordnet ist.
12. Walze (329; 316; 321; 324) nach Anspruch 10, **dadurch gekennzeichnet, dass** der Changierantrieb (374) als Kurvengetriebe ausgebildet ist, und dass zwischen der Walze (329; 316; 321; 324) und dem rotierenden Teil des Kurvengetriebes ein Untersetzungsgetriebe angeordnet ist.
13. Walze (329; 316; 321; 324) nach Anspruch 12, **dadurch gekennzeichnet, dass** das die Kurve tragende Getriebeglied im Betrieb rotierend, und das den zusammenwirkenden Anschlag tragende Getriebeglied gestellfest angeordnet ist.

14. Walze (329) nach einem oder mehreren der Ansprüche 1 bis 13, **dadurch gekennzeichnet, dass** die erste Walze (329; 316; 321; 324) als Reibwalze (329) eines Feuchtwerkes (306) ausgeführt ist.

## Claims

1. A roller (329; 316; 321; 324) of an inking or dampening system (305; 306), which roller is axially movable by a traversing drive (374) and has a rotary individual drive (367; 368) in the form of a drive motor (367; 368) for driving it in rotation, **characterised in that** the roller (329; 316; 321; 324) is mounted movably in a direction perpendicular to its axis of rotation and that the drive motor (367; 368) is arranged movably together with the traversing roller (329; 316; 321; 324).
2. A roller (329; 316; 321; 324) according to Claim 1, **characterised in that** the roller (329; 316; 321; 324) is mounted at each end face in pivotable levers (364; 366), and that the drive motor (367; 368) is arranged on one of the levers (364; 366) and is pivotable together with the traversing roller (329; 316; 321; 324).
3. A roller (329; 316; 321; 324) according to Claim 1, **characterised in that** the traversing drive (374) is arranged on the end face of the roller (329; 316; 321; 324) which is at the opposite end from the rotary drive.
4. A roller (329; 316; 321; 324) according to Claim 1, **characterised in that** a coaxial drive shaft (376) of the rotary drive is arranged to be stationary in the axial direction, and a coupling means (377) is provided which ensures transmission of torque from the drive shaft (376) to the roller body, but permits an axial relative movement between the roller body and drive shaft (376).
5. A roller (329; 316; 321; 324) according to Claim 1, **characterised in that** the roller (329; 316; 321; 324) is mounted at each end face in eccentric bushings and the drive motor (367; 368) is arranged on one of the pivotable eccentric bushings.
6. A roller (329; 330; 316; 321; 324) according to Claim 1, **characterised in that** the rotary drive is designed as a drive motor (367; 368) which is mechanically independent of other rollers or cylinders.
7. A roller (329; 330; 316; 321; 324) according to Claim 1, **characterised in that** the rotary drive takes place via a corner or angular gear (369; 371).
8. A roller (329; 330; 316; 321; 324) according to Claim 1, **characterised in that** the rotary drive takes place

via an angle-compensating coupling (375).

9. A roller (329; 316; 321; 324) according to Claim 1, **characterised in that** the traversing drive (374) is arranged outside the roller body.
10. A roller (329; 316; 321; 324) according to Claim 1, **characterised in that** the traversing drive (374) is designed as a gear mechanism (374) which generates an axial traversing movement from the rotary movement.
11. A roller (329; 316; 321; 324) according to Claim 10, **characterised in that** the gear mechanism (374) is arranged as an open, not specifically lubricated gear mechanism (374) together with at least one drive wheel (386; 387) of a printing unit cylinder (303; 304) in a cavity (356) designed as a lubricant chamber (356).
12. A roller (329; 316; 321; 324) according to Claim 10, **characterised in that** the traversing drive (374) is designed as a cam gear, and that a reducing gear is arranged between the roller (329; 316; 321; 324) and the rotating part of the cam gear.
13. A roller (329; 316; 321; 324) according to Claim 12, **characterised in that** the gear element bearing the cam is arranged to rotate in operation, and the gear element bearing the cooperating stop is arranged fixed on the frame.
14. A roller (329) according to one or more of Claims 1 to 13, **characterised in that** the first roller (329; 316; 321; 324) is designed as a distribution roller (329) of a dampening system (306).

## Revendications

1. Rouleau (329 ; 316 ; 321 ; 324) d'un dispositif d'encre ou de mouillage (305 ; 306), déplaçable axialement au moyen d'un dispositif de va et vient axial (374) et présentant un entraînement individuel (367 ; 368) rotatif, en tant que moteur d'entraînement (367 ; 368), pour assurer son entraînement en rotation, **caractérisé en ce que** le rouleau (329 ; 316 ; 321 ; 324) est monté de façon à être déplaçable dans une direction perpendiculaire à son axe de rotation, et **en ce que** le moteur d'entraînement (367 ; 368) est disposé de façon à être déplaçable, conjointement avec le rouleau (329 ; 316 ; 321 ; 324) susceptible d'effectuer un va et vient axial.
2. Rouleau (329 ; 316 ; 321 ; 324) selon la revendication 1, **caractérisé en ce que** le rouleau (329 ; 316 ; 321 ; 324) est monté, frontalement, chaque fois dans des leviers (364 ; 366) susceptible de pivoter, et **en**

- ce que** le moteur d'entraînement (367 ; 368) est disposé sur l'un des leviers (364 ; 366) et est susceptible de pivoter, conjointement avec le rouleau (329 ; 316 ; 321 ; 324) susceptible d'effectuer un va et vient axial. 5
3. Rouleau (329 ; 316 ; 321 ; 324) selon la revendication 1, **caractérisé en ce que** le dispositif de va et vient axial (374) est disposé sur la face frontale, opposée à l'entraînement en rotation, du rouleau (329 ; 316 ; 321 ; 324). 10
4. Rouleau (329 ; 316 ; 321 ; 324) selon la revendication 1, **caractérisé en ce qu'**un arbre d'entraînement (376) coaxial de l'entraînement en rotation est disposé localement fixe en direction axiale, et un moyen d'accouplement (377) est prévu, assurant une transmission du couple de rotation, de l'arbre d'entraînement (376) au corps de rouleau, en permettant cependant un déplacement axial relatif, entre le corps de rouleau et l'arbre d'entraînement (376). 15 20
5. Rouleau (329 ; 316 ; 321 ; 324) selon la revendication 1, **caractérisé en ce que** le rouleau (329 ; 316 ; 321 ; 324) est monté, chaque fois frontalement, dans des douilles excentriques et le moteur d'entraînement (367 ; 368) est disposé sur l'une des douilles excentriques susceptibles de pivoter. 25
6. Rouleau (329 ; 316 ; 321 ; 324) selon la revendication 1, **caractérisé en ce que** l'entraînement en rotation est réalisé sous forme de moteur d'entraînement (367 ; 368), indépendant mécaniquement du reste des rouleaux ou cylindres. 30 35
7. Rouleau (329 ; 316 ; 321 ; 324) selon la revendication 1, **caractérisé en ce que** l'entraînement en rotation s'effectue par l'intermédiaire d'une transmission en coin ou à renvoi d'angle (369 ; 371). 40
8. Rouleau (329 ; 316 ; 321 ; 324) selon la revendication 1, **caractérisé en ce que** l'entraînement en rotation est effectué par l'intermédiaire d'un accouplement (375) assurant une compensation angulaire. 45
9. Rouleau (329 ; 316 ; 321 ; 324) selon la revendication 1, **caractérisé en ce que** le dispositif de va et vient axial (374) est disposé à l'extérieur du corps de rouleau. 50
10. Rouleau (329 ; 316 ; 321 ; 324) selon la revendication 1, **caractérisé en ce que** le dispositif de va et vient axial (374) est réalisé sous forme de transmission (374) produisant un mouvement de va et vient axial à partir du mouvement rotatif. 55
- (374), réalisée sous forme de transmission (374) ouverte, n'ayant pas de lubrification propre, est disposée, conjointement avec au moins une roue d'entraînement (386 ; 387) d'un cylindre de groupe d'impression (303 ; 304), dans une enceinte creuse (356), réalisé sous forme d'enceinte à lubrifiant (356).
12. Rouleau (329 ; 316 ; 321 ; 324) selon la revendication 10, **caractérisé en ce que** le dispositif de va et vient axial (374) est réalisé sous forme de transmission à came, et **en ce que**, entre le rouleau (329 ; 316 ; 321 ; 324) et la partie rotative de la transmission à came est disposé une transmission réductrice.
13. Rouleau (329 ; 316 ; 321 ; 324) selon la revendication 12, **caractérisé en ce que** l'organe de transmission portant la came tourne pendant le fonctionnement et l'organe de transmission portant la butée coopérant est disposé de façon fixe par rapport au bâti.
14. Rouleau (329) selon une ou plusieurs des revendications 1 à 13, **caractérisé en ce que** le premier rouleau (329 ; 316 ; 321 ; 324) est réalisé sous forme de rouleau de friction (329) d'un groupe de mouillage (306).

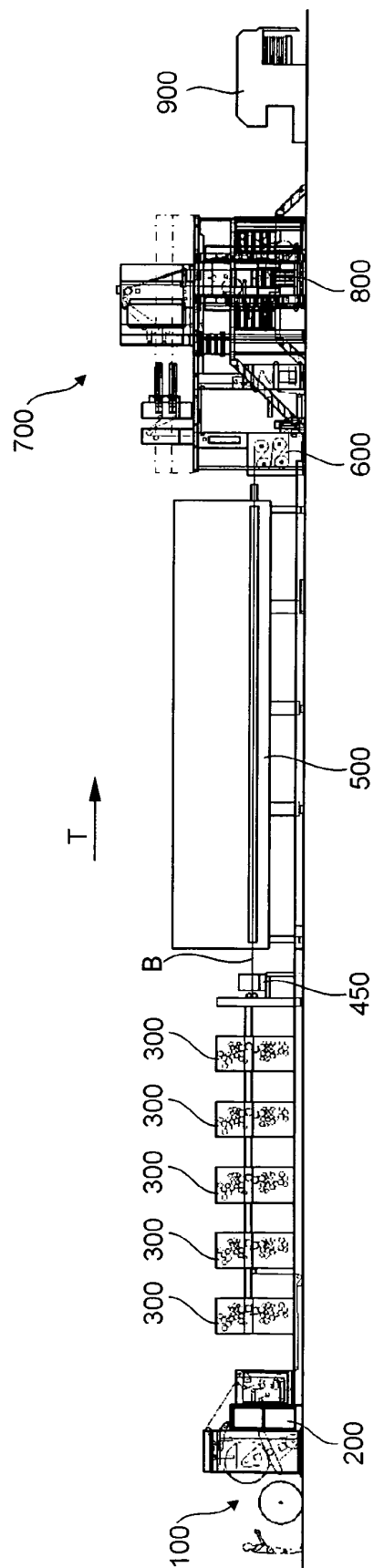

Fig. 1

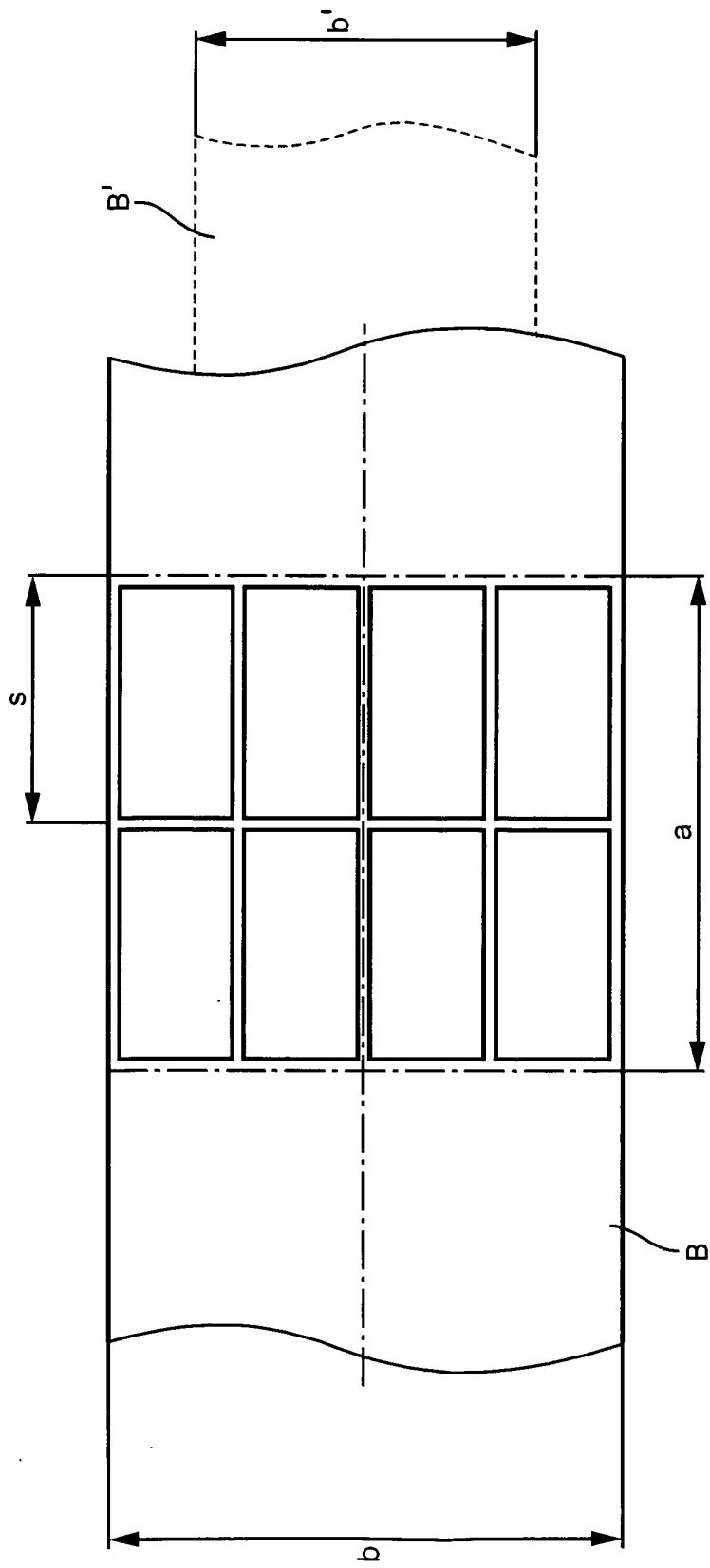

Fig. 2



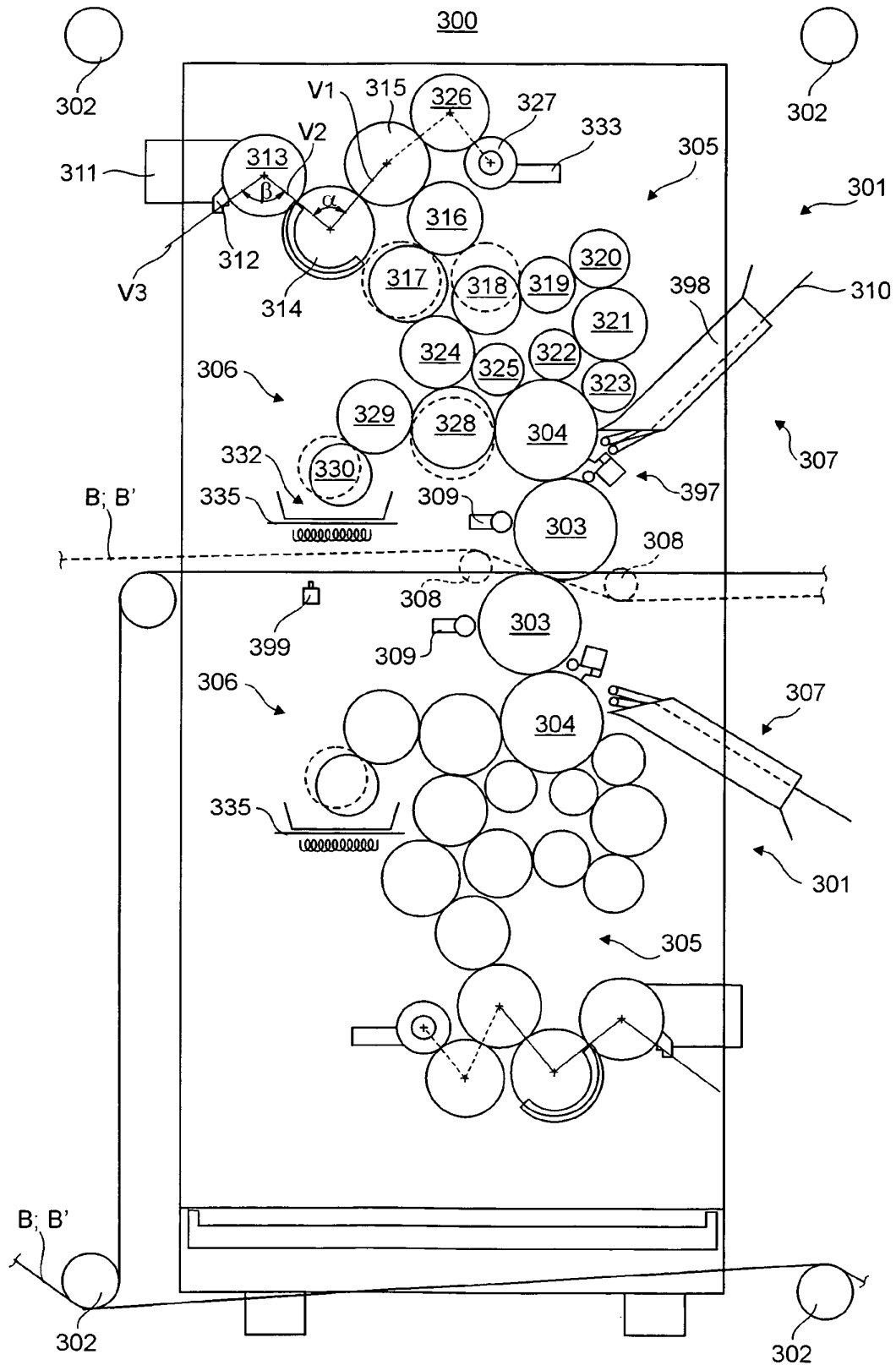

Fig. 3

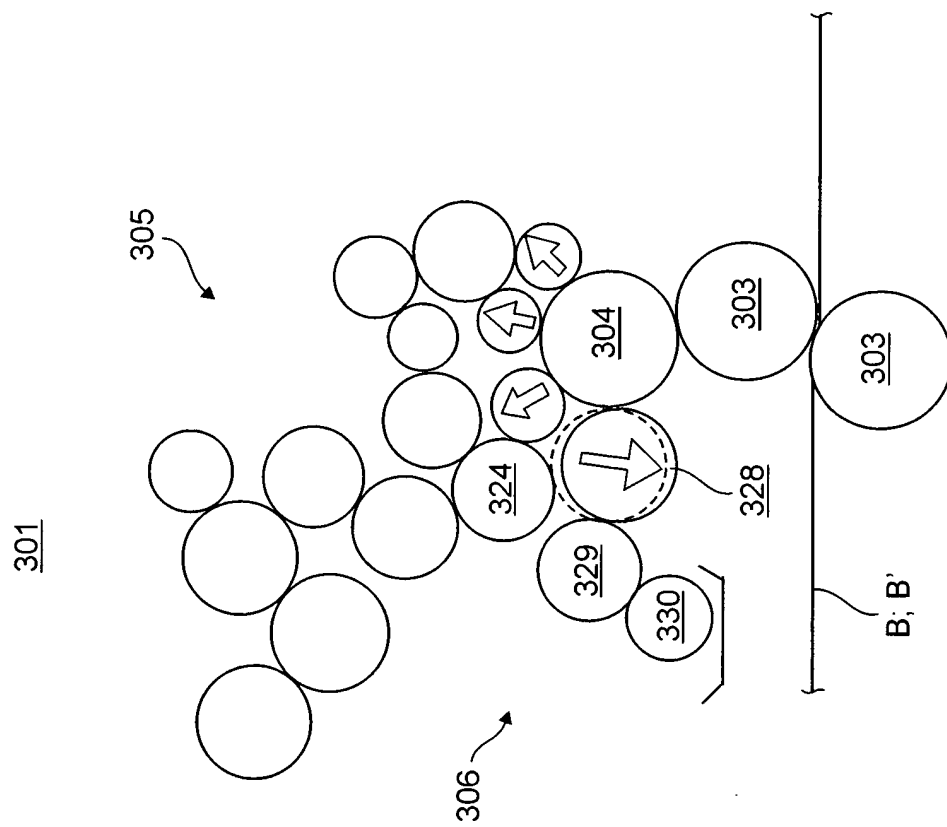

Fig. 5

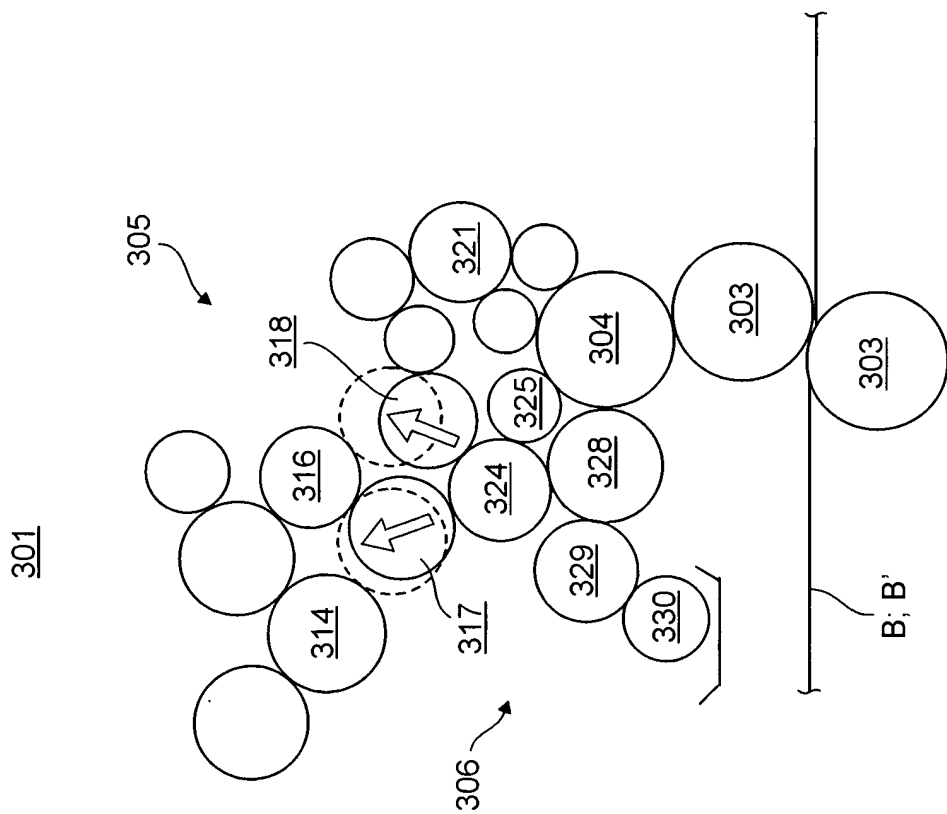

Fig. 4

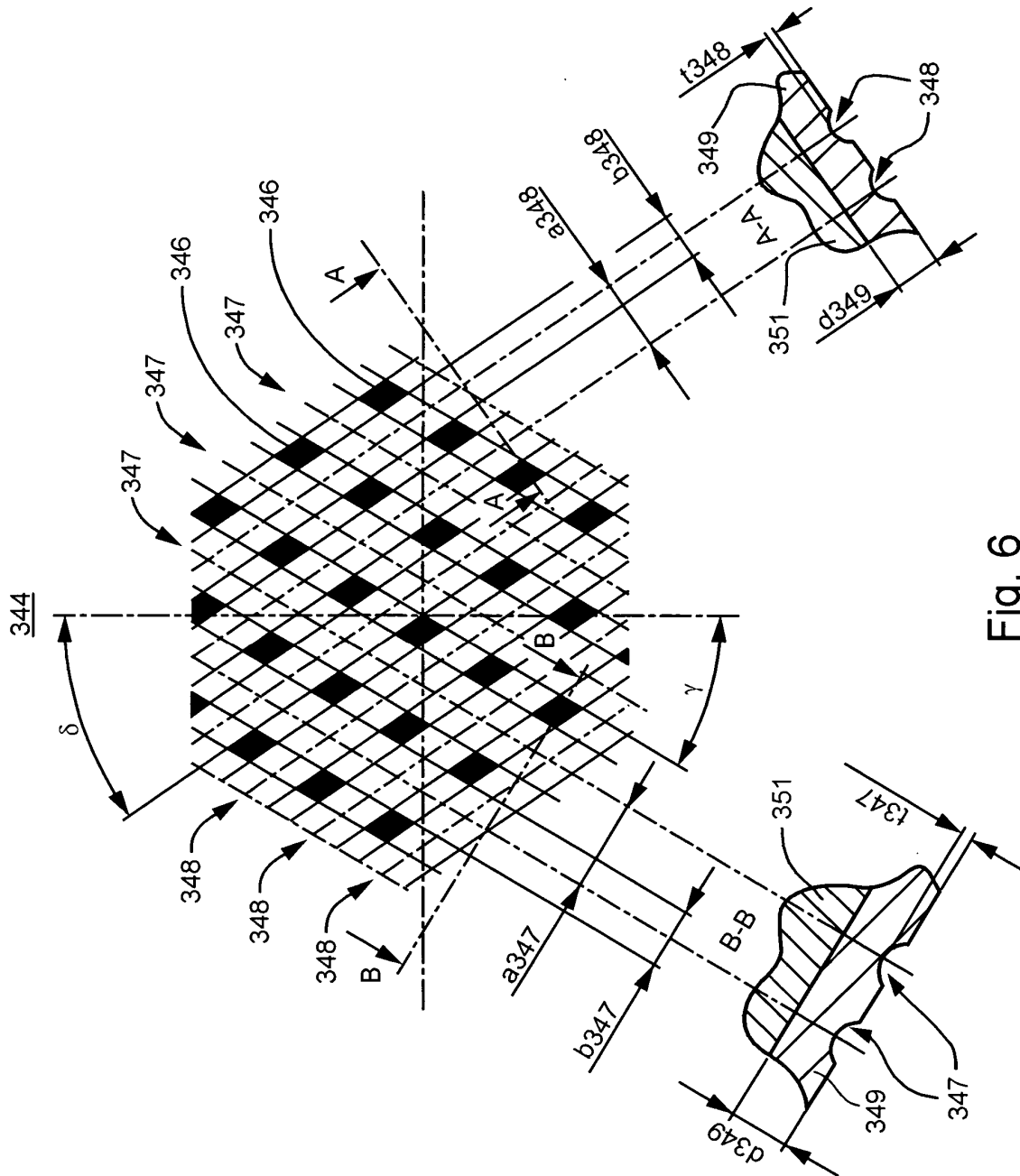

Fig. 6

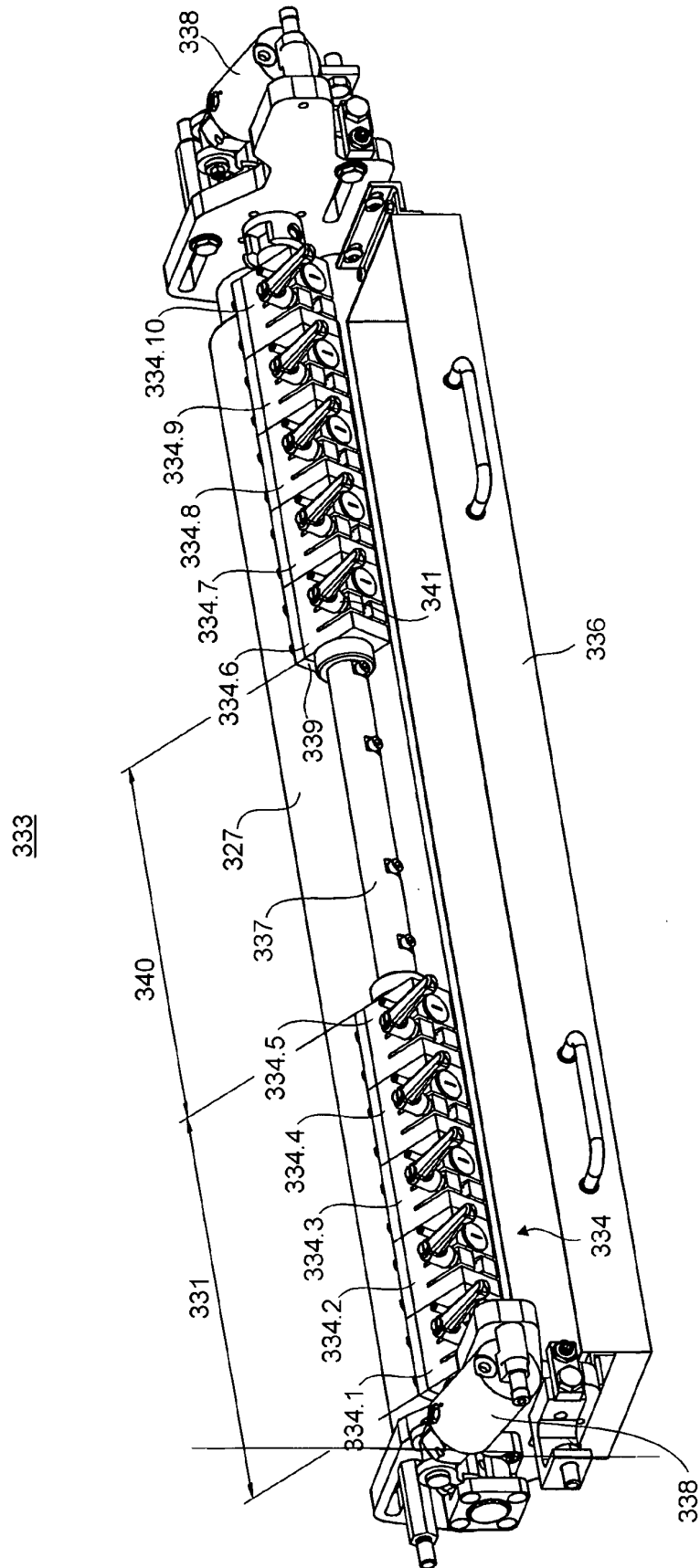

Fig. 7

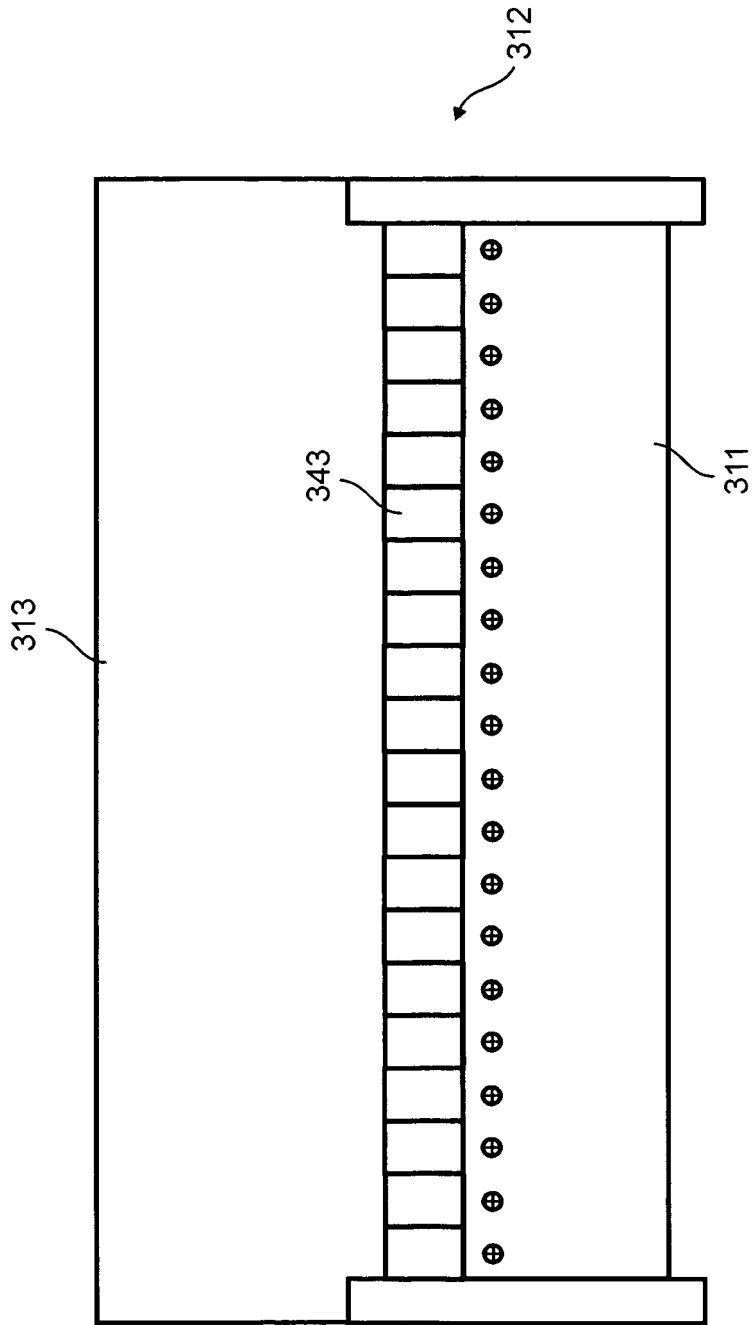

Fig. 8

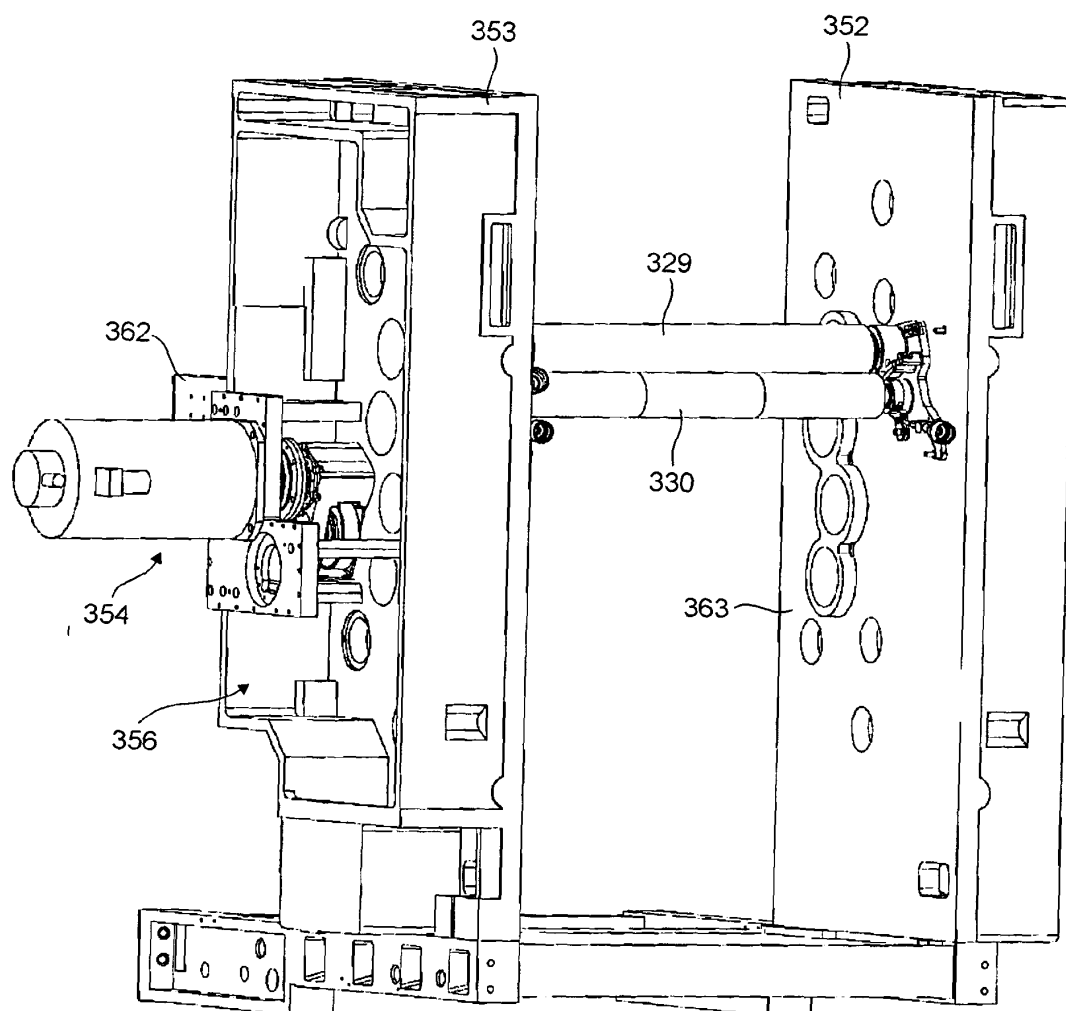

Fig. 9

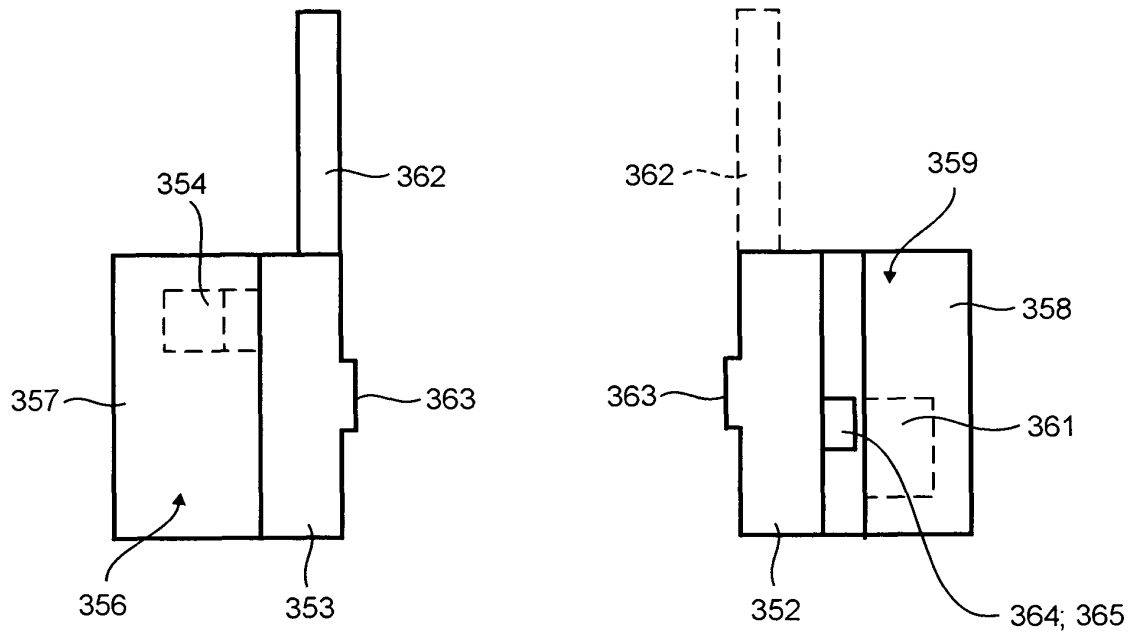

Fig. 10

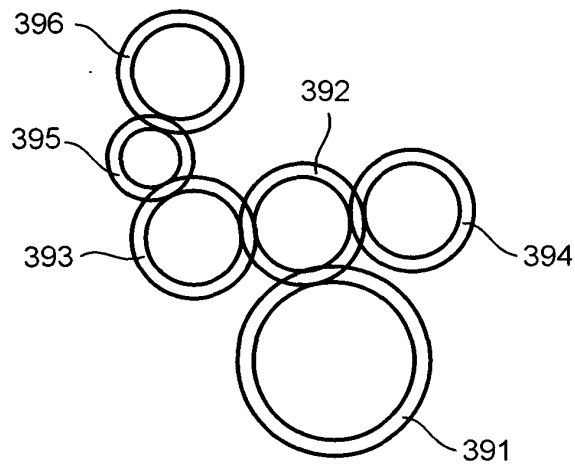

Fig. 16

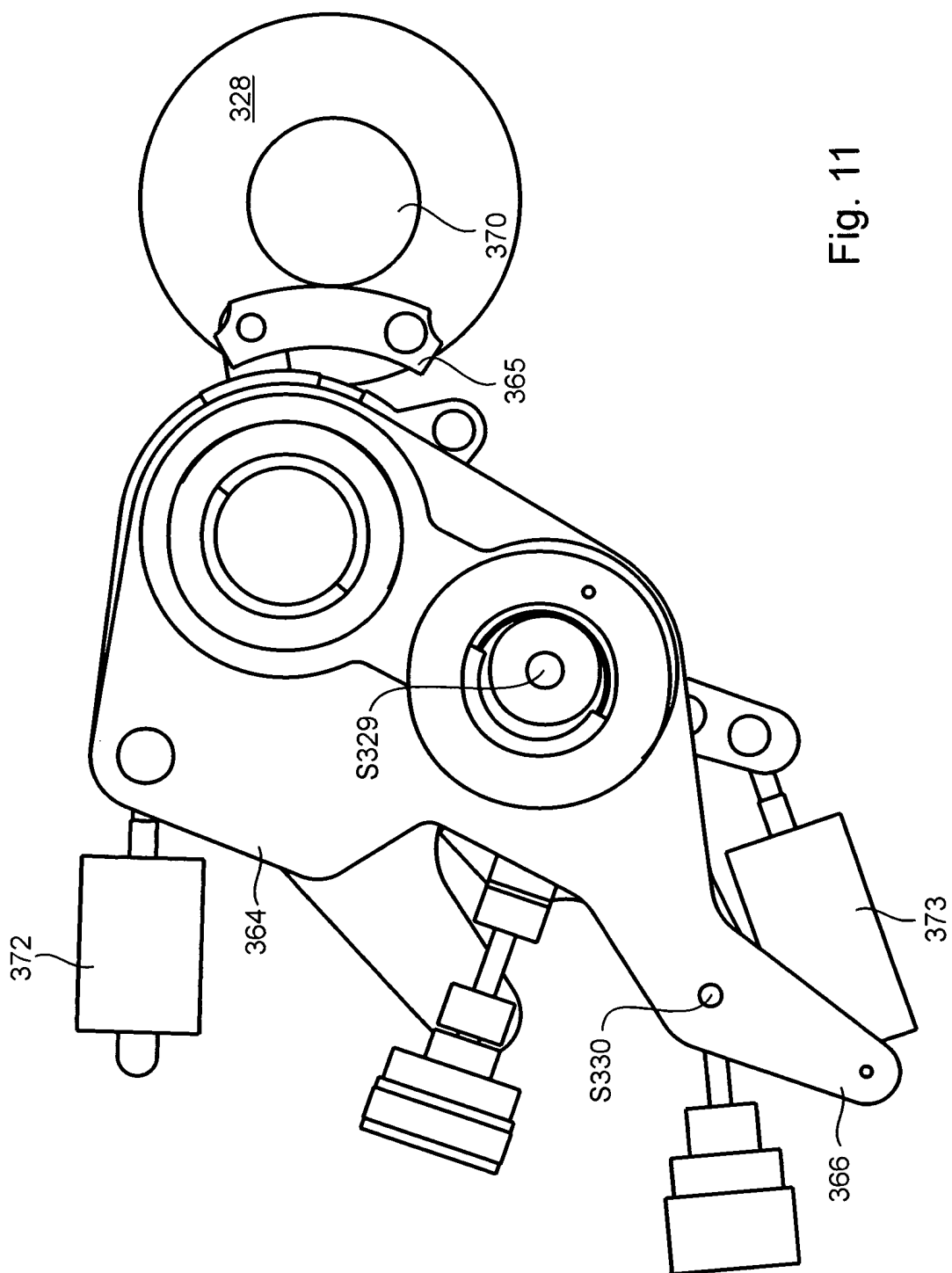

Fig. 11



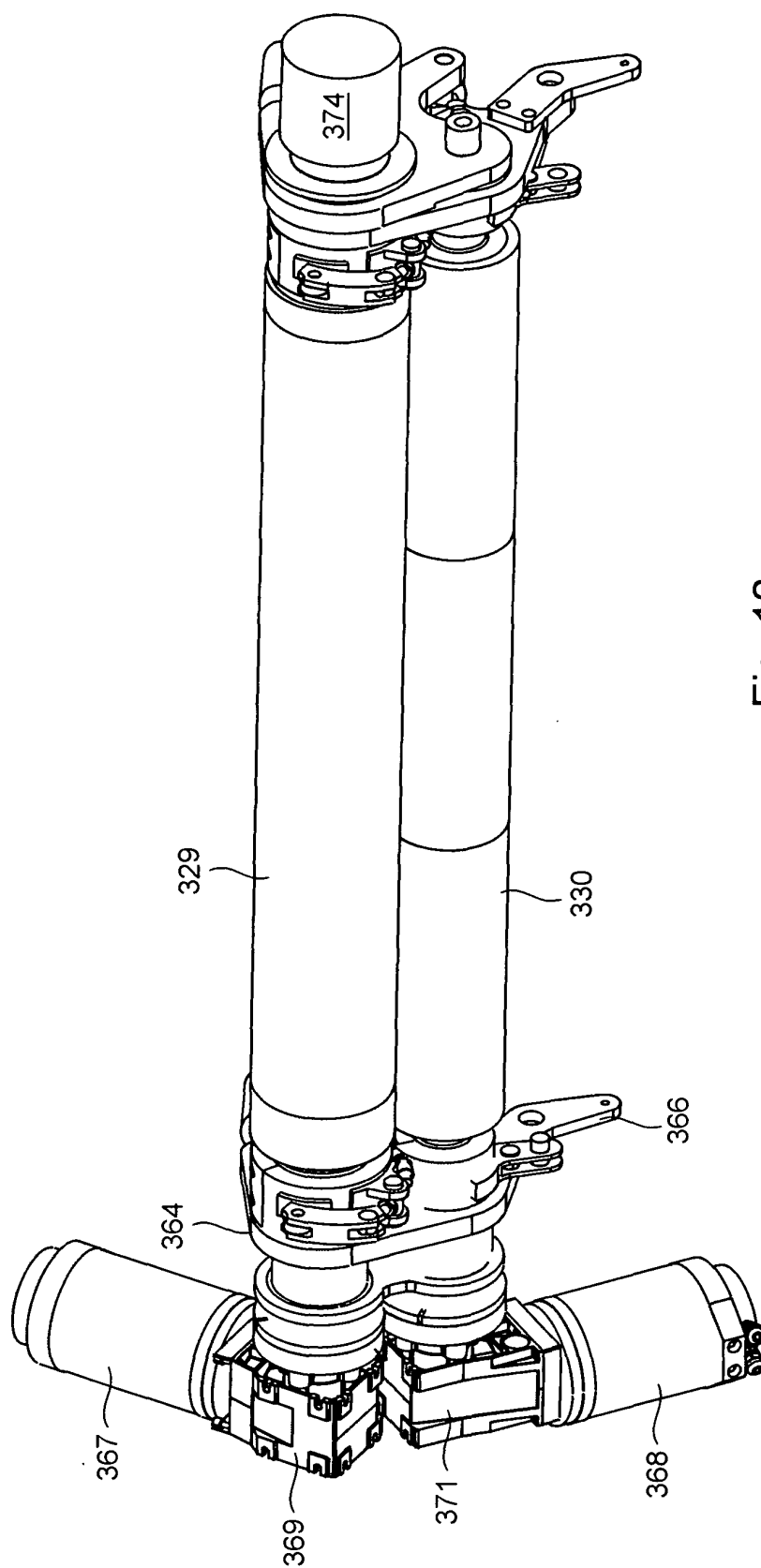
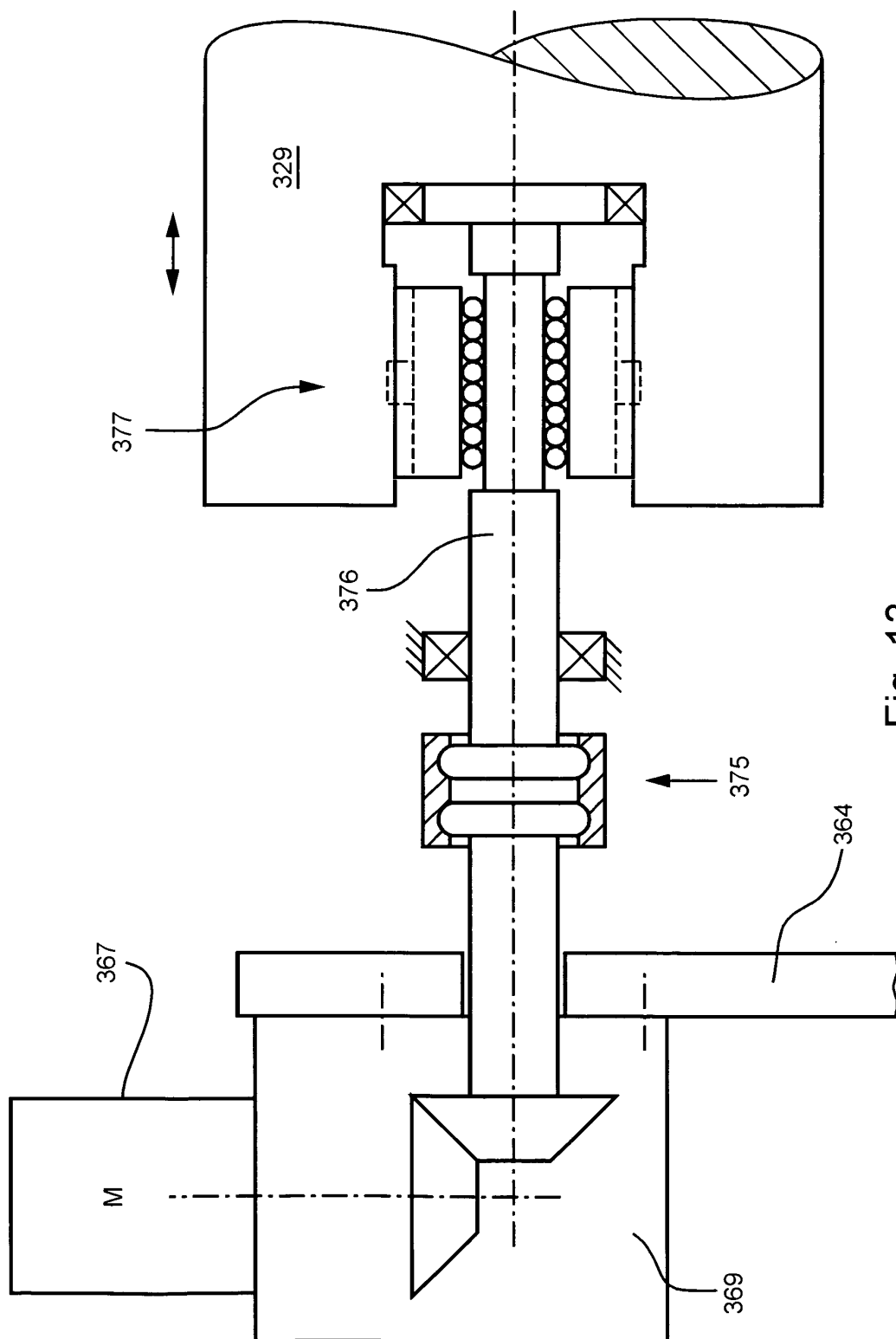
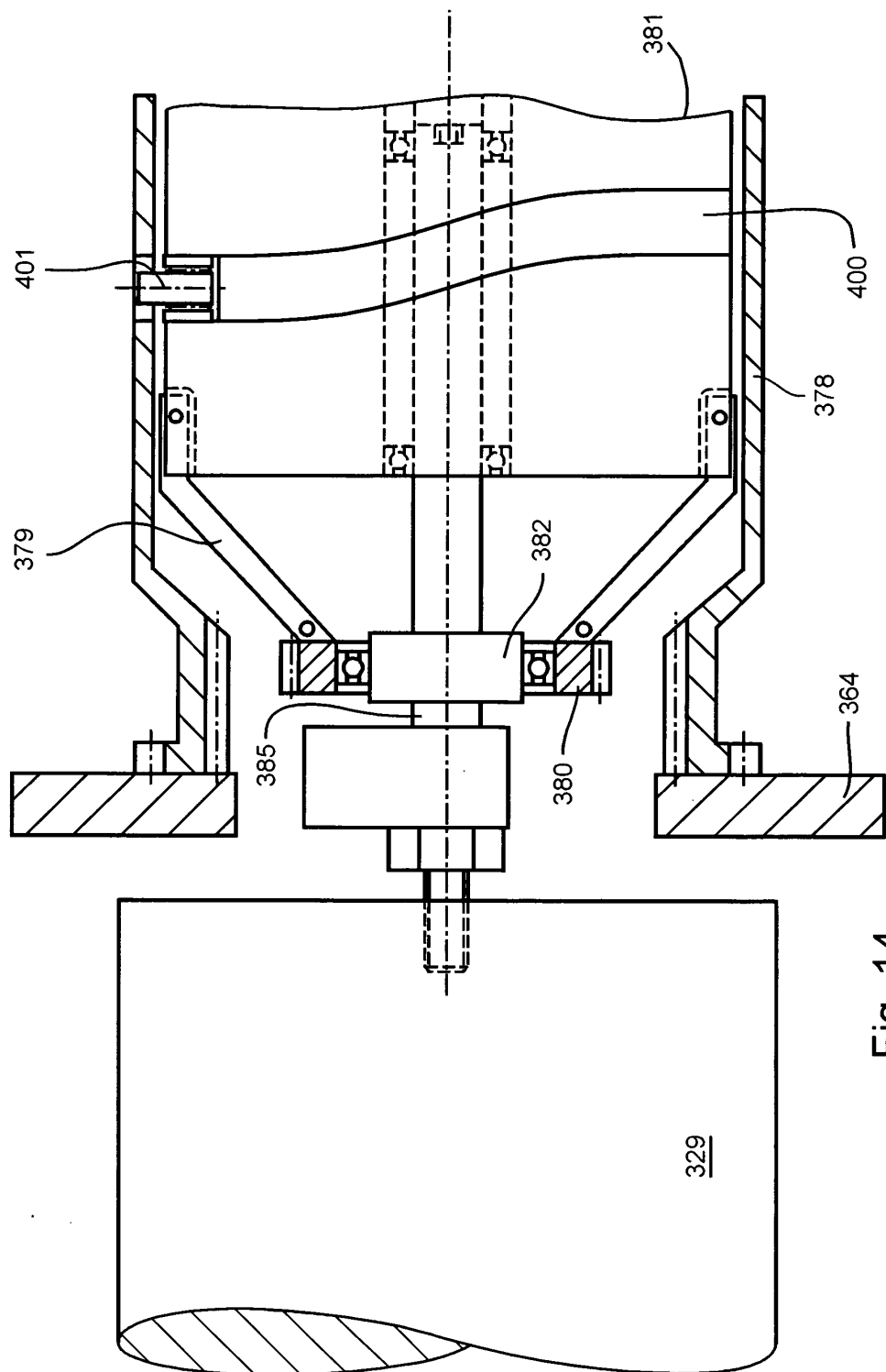

Fig. 12





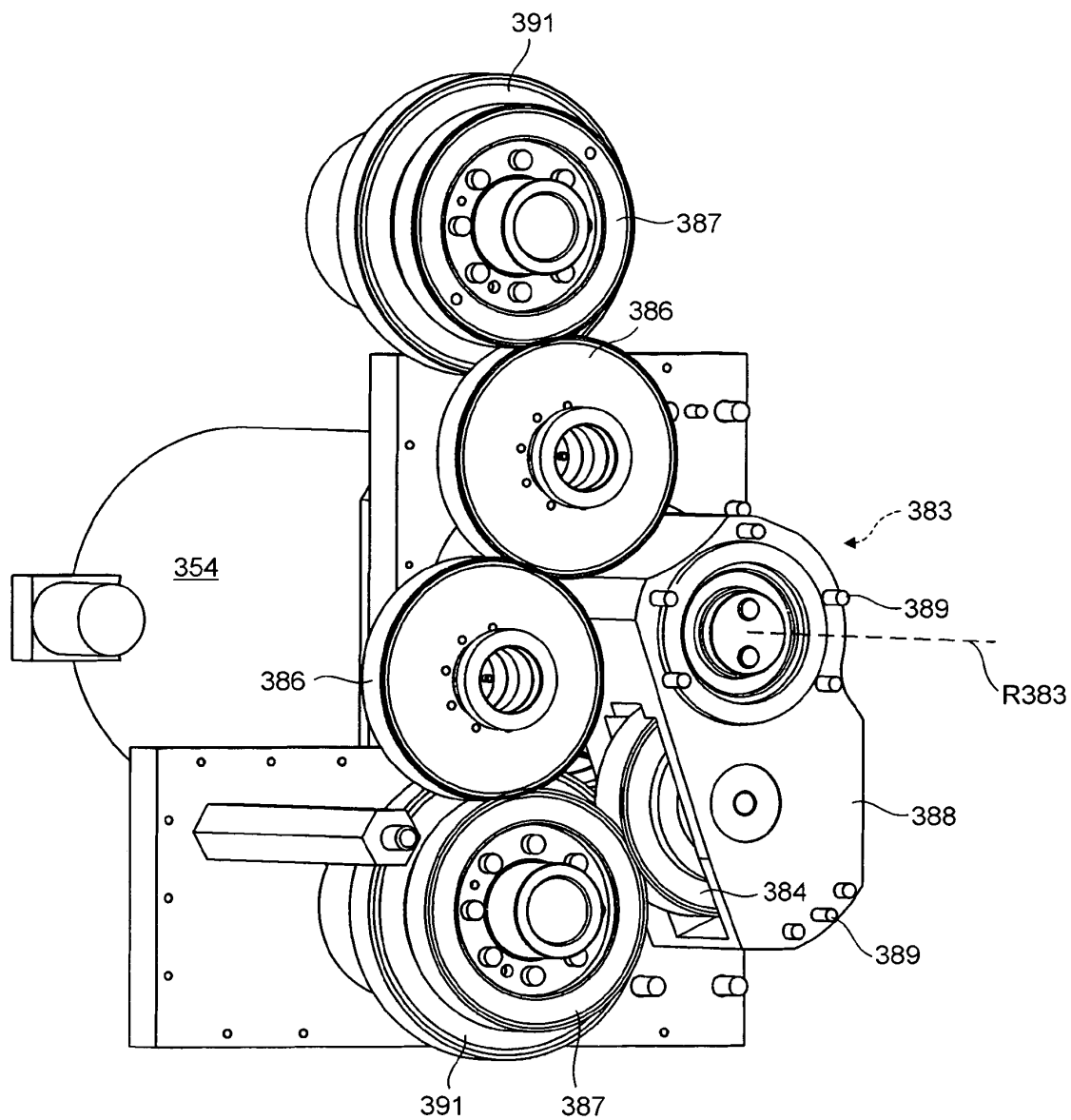

Fig. 15

**IN DER BESCHREIBUNG AUFGEFÜHRTE DOKUMENTE**

*Diese Liste der vom Anmelder aufgeführten Dokumente wurde ausschließlich zur Information des Lesers aufgenommen und ist nicht Bestandteil des europäischen Patentdokumentes. Sie wurde mit größter Sorgfalt zusammengestellt; das EPA übernimmt jedoch keinerlei Haftung für etwaige Fehler oder Auslassungen.*

**In der Beschreibung aufgeführte Patentdokumente**

- DE 19720954 A1 [0002]
- DE 19750960 A1 [0003]
- DE 10103842 A1 [0004]
- DE 2932105 A1 [0005]
- DE 3804204 A1 [0006] [0008]
- DE 10157243 A1 [0007]