



(12) **EUROPÄISCHE PATENTANMELDUNG**

(88) Veröffentlichungstag A3:
23.11.2022 Patentblatt 2022/47

(51) Internationale Patentklassifikation (IPC):
E05D 7/04 (2006.01) E05D 3/04 (2006.01)

(43) Veröffentlichungstag A2:
05.10.2022 Patentblatt 2022/40

(52) Gemeinsame Patentklassifikation (CPC):
E05D 7/0415; E05D 7/04; E05D 7/0423;
E05D 2003/027; E05D 2007/0461;
E05D 2007/0476; E05D 2007/0484;
E05D 2007/0492; E05Y 2201/638; E05Y 2900/132

(21) Anmeldenummer: **22150596.9**

(22) Anmeldetag: **07.01.2022**

(84) Benannte Vertragsstaaten:
AL AT BE BG CH CY CZ DE DK EE ES FI FR GB GR HR HU IE IS IT LI LT LU LV MC MK MT NL NO PL PT RO RS SE SI SK SM TR
Benannte Erstreckungsstaaten:
BA ME
Benannte Validierungsstaaten:
KH MA MD TN

(71) Anmelder: **Simonswerk GmbH**
33378 Rheda-Wiedenbrück (DE)

(72) Erfinder: **Göldner, Frank**
48361 Beelen (DE)

(74) Vertreter: **Andrejewski - Honke**
Patent- und Rechtsanwälte Partnerschaft mbB
An der Reichsbank 8
45127 Essen (DE)

(30) Priorität: **31.03.2021 DE 102021108209**

(54) **TÜRBAND UND TÜR**

(57) Die Erfindung betrifft ein Türband mit einem ersten Bandteil (1) und einem zweiten Bandteil (2), welche um eine vertikale Türbanddrehachse (3) schwenkbar miteinander verbunden sind, und mit einem dem zweiten Bandteil (2) zugeordneten Aufnahmeteil (9), wobei das zweite Bandteil (2) mit einem Halteabschnitt (7) verstellbar in einem Aufnahmeraum (8) des Aufnahmeteils (9) angeordnet ist und sich in Richtung eines Bandrollenabschnitts (6) entlang einer ersten horizontalen Richtung (x) aus dem Aufnahmeraum (8) heraus erstreckt. Für eine Verstellung entlang einer zweiten horizontalen Richtung (y) ist ein Schraubmittel (15) vorgesehen, mit dem das zweite Bandteil (2) bezüglich einer Schwenkachse gegenüber dem Aufnahmeteil (9) verschwenkt werden kann. Erfindungsgemäß ist das Schraubmittel (15) an einer Innenseite des Aufnahmeraums (8) abgestützt. Die Verstellung entlang der ersten horizontalen Richtung x erfolgt mit einer Exzenteranordnung, welche einen an seinen beiden Enden radial gegenüber dem Aufnahmeteil (9) abgestützten Drehstift (24) umfasst.

zontalen Richtung (y) ist ein Schraubmittel (15) vorgesehen, mit dem das zweite Bandteil (2) bezüglich einer Schwenkachse gegenüber dem Aufnahmeteil (9) verschwenkt werden kann. Erfindungsgemäß ist das Schraubmittel (15) an einer Innenseite des Aufnahmeraums (8) abgestützt. Die Verstellung entlang der ersten horizontalen Richtung x erfolgt mit einer Exzenteranordnung, welche einen an seinen beiden Enden radial gegenüber dem Aufnahmeteil (9) abgestützten Drehstift (24) umfasst.

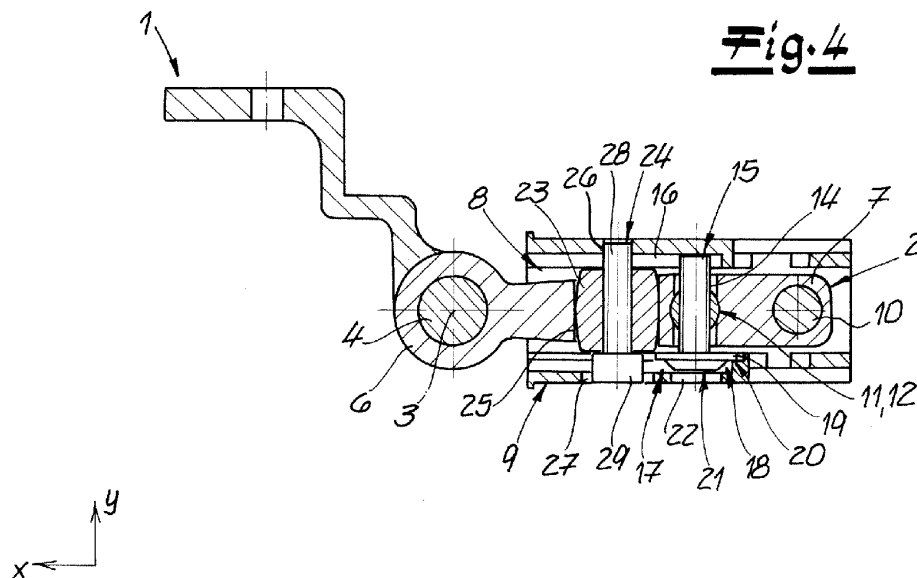

Fig. 4



EUROPÄISCHER RECHERCHENBERICHT

Nummer der Anmeldung

EP 22 15 0596

5

10

15

20

25

30

35

40

45

50

55

2

EPO FORM 1503 03.82 (P04C03)

EINSCHLÄGIGE DOKUMENTE			
Kategorie	Kennzeichnung des Dokuments mit Angabe, soweit erforderlich, der maßgeblichen Teile	Betrifft Anspruch	KLASSIFIKATION DER ANMELDUNG (IPC)
X	DE 298 17 807 U1 (BREUER & SCHMITZ [DE]) 10. Juni 1999 (1999-06-10)	1, 2, 11-13	INV. E05D7/04
A	* das ganze Dokument *	3-5	E05D3/04

A, D	DE 43 07 067 A1 (HEINE & SOHN ANUBA BESCHLAEGE [DE]) 8. September 1994 (1994-09-08)	1-5, 11-13	
	* das ganze Dokument *		

			RECHERCHIERTE SACHGEBIETE (IPC)
			E05D
Der vorliegende Recherchenbericht wurde für alle Patentansprüche erstellt			
Recherchenort Den Haag		Abschlußdatum der Recherche 6. Juli 2022	Prüfer Geerts, Arnold
KATEGORIE DER GENANNTEN DOKUMENTE X : von besonderer Bedeutung allein betrachtet Y : von besonderer Bedeutung in Verbindung mit einer anderen Veröffentlichung derselben Kategorie A : technologischer Hintergrund O : nichtschriftliche Offenbarung P : Zwischenliteratur		T : der Erfindung zugrunde liegende Theorien oder Grundsätze E : älteres Patentdokument, das jedoch erst am oder nach dem Anmeldedatum veröffentlicht worden ist D : in der Anmeldung angeführtes Dokument L : aus anderen Gründen angeführtes Dokument & : Mitglied der gleichen Patentfamilie, übereinstimmendes Dokument	



5

10

15

20

25

30

35

40

45

50

55

GEBÜHRENPFLICHTIGE PATENTANSPRÜCHE

Die vorliegende europäische Patentanmeldung enthielt bei ihrer Einreichung Patentansprüche, für die eine Zahlung fällig war.

- ☐ Nur ein Teil der Anspruchsgebühren wurde innerhalb der vorgeschriebenen Frist entrichtet. Der vorliegende europäische Recherchenbericht wurde für jene Patentansprüche erstellt, für die keine Zahlung fällig war, sowie für die Patentansprüche, für die Anspruchsgebühren entrichtet wurden, nämlich Patentansprüche:

- ☐ Keine der Anspruchsgebühren wurde innerhalb der vorgeschriebenen Frist entrichtet. Der vorliegende europäische Recherchenbericht wurde für die Patentansprüche erstellt, für die keine Zahlung fällig war.

MANGELNDE EINHEITLICHKEIT DER ERFINDUNG

Nach Auffassung der Recherchenabteilung entspricht die vorliegende europäische Patentanmeldung nicht den Anforderungen an die Einheitlichkeit der Erfindung und enthält mehrere Erfindungen oder Gruppen von Erfindungen, nämlich:

Siehe Ergänzungsblatt B

- ☐ Alle weiteren Recherchegebühren wurden innerhalb der gesetzten Frist entrichtet. Der vorliegende europäische Recherchenbericht wurde für alle Patentansprüche erstellt.

- ☐ Da für alle recherchierbaren Ansprüche die Recherche ohne einen Arbeitsaufwand durchgeführt werden konnte, der eine zusätzliche Recherchegebühr gerechtfertigt hätte, hat die Recherchenabteilung nicht zur Zahlung einer solchen Gebühr aufgefordert.

- ☐ Nur ein Teil der weiteren Recherchegebühren wurde innerhalb der gesetzten Frist entrichtet. Der vorliegende europäische Recherchenbericht wurde für die Teile der Anmeldung erstellt, die sich auf Erfindungen beziehen, für die Recherchegebühren entrichtet worden sind, nämlich Patentansprüche:

- ☒ Keine der weiteren Recherchegebühren wurde innerhalb der gesetzten Frist entrichtet. Der vorliegende europäische Recherchenbericht wurde für die Teile der Anmeldung erstellt, die sich auf die zuerst in den Patentansprüchen erwähnte Erfindung beziehen, nämlich Patentansprüche:

1-5 (vollständig) ; 11-13 (teilweise)

- ☐ Der vorliegende ergänzende europäische Recherchenbericht wurde für die Teile der Anmeldung erstellt, die sich auf die zuerst in den Patentansprüchen erwähnte Erfindung beziehen (Regel 164 (1) EPÜ).



**MANGELNDE EINHEITLICHKEIT
DER ERFINDUNG
ERGÄNZUNGSBLATT B**

Nummer der Anmeldung

EP 22 15 0596

Nach Auffassung der Recherchenabteilung entspricht die vorliegende europäische Patentanmeldung nicht den Anforderungen an die Einheitlichkeit der Erfindung und enthält mehrere Erfindungen oder Gruppen von Erfindungen, nämlich:

1. Ansprüche: 1-5 (vollständig); 11-13 (teilweise)

Türband mit einem ersten Bandteil und einem zweiten Bandteil, wobei das zweite Bandteil an dem Halteabschnitt um eine parallel zur Türbanddrehachse ausgerichteten Schwenkachse mit dem Aufnahmeteil verbunden ist, wobei durch ein entlang einer zweiten horizontalen Richtung (y) wirkendes Schraubmittel bezüglich der Schwenkachse ein Schwenkwinkel zwischen dem zweiten Bandteil und dem Aufnahmeteil einstellbar ist.

2. Ansprüche: 6-10 (vollständig); 11-13 (teilweise)

Türband mit einem ersten Bandteil und einem zweiten Bandteil, wobei das zweite Bandteil an dem Halteabschnitt mit einer Exzenteranordnung entlang der ersten horizontalen Richtung (x) gegenüber dem Aufnahmeteil verstellbar ist.

**ANHANG ZUM EUROPÄISCHEN RECHERCHENBERICHT
 ÜBER DIE EUROPÄISCHE PATENTANMELDUNG NR.**

EP 22 15 0596

5 In diesem Anhang sind die Mitglieder der Patentfamilien der im obengenannten europäischen Recherchenbericht angeführten Patentedokumente angegeben.
 Die Angaben über die Familienmitglieder entsprechen dem Stand der Datei des Europäischen Patentamts am
 Diese Angaben dienen nur zur Unterrichtung und erfolgen ohne Gewähr.

06-07-2022

Im Recherchenbericht angeführtes Patentedokument	Datum der Veröffentlichung	Mitglied(er) der Patentfamilie	Datum der Veröffentlichung
DE 29817807	U1	10-06-1999	KEINE

DE 4307067	A1	08-09-1994	AT 407551 B
		CH 687717 A5	25-04-2001
		DE 4307067 A1	31-01-1997
			08-09-1994

EPO FORM P0461

Für nähere Einzelheiten zu diesem Anhang : siehe Amtsblatt des Europäischen Patentamts, Nr.12/82