



(11) **EP 4 246 000 A1**

(12) **EUROPÄISCHE PATENTANMELDUNG**

(43) Veröffentlichungstag:
20.09.2023 Patentblatt 2023/38

(51) Internationale Patentklassifikation (IPC):
F15B 15/28 ^(2006.01) **G01D 5/48** ^(2006.01)
F15B 21/00 ^(2006.01) **F15B 15/14** ^(2006.01)

(21) Anmeldenummer: **22162782.1**

(52) Gemeinsame Patentklassifikation (CPC):
F15B 15/2869; F15B 15/2892; F15B 21/003;
F15B 15/1433

(22) Anmeldetag: **17.03.2022**

(84) Benannte Vertragsstaaten:
AL AT BE BG CH CY CZ DE DK EE ES FI FR GB GR HR HU IE IS IT LI LT LU LV MC MK MT NL NO PL PT RO RS SE SI SK SM TR
Benannte Erstreckungsstaaten:
BA ME
Benannte Validierungsstaaten:
KH MA MD TN

• **Herwig, Karl-Wilhelm**
37214 Witzenhausen (DE)

(74) Vertreter: **Kraus & Weisert**
Patentanwälte PartGmbB
Thomas-Wimmer-Ring 15
80539 München (DE)

(71) Anmelder: **Pacoma GmbH**
37269 Eschwege (DE)

Bemerkungen:
Geänderte Patentansprüche gemäss Regel 137(2) EPÜ.

(72) Erfinder:
• **Leicht, Günter**
96135 Stegaurach (DE)

(54) **KOLBEN-ZYLINDER-EINHEIT, SET MIT EINER KOLBEN-ZYLINDER-EINHEIT UND GRUPPE VON KOLBEN-ZYLINDER-EINHEITEN**

(57) Die Erfindung betrifft eine Kolben-Zylinder-Einheit (1). Ein Kolbenbewegungssensor (28) ist in einer Querbohrung (27) eines Zylinderkopfs (4) der Kolben-Zylinder-Einheit (1) angeordnet. Erfindungsgemäss ist in der Querbohrung (27) an einem Boden (47) ein Positionier- und/oder Ausrichtelement (42) abgestützt, an dem wiederum der Kolbenbewegungssensor (28) abgestützt ist. Das Positionier- und/oder Ausrichtelement (42) gibt die axiale Position des Kolbenbewegungssensors (28) in der

Querbohrung (27) vor. Zusätzlich kann Positionier- und/oder Ausrichtelement (42) die Ausrichtung des Kolbenbewegungssensors (28) vorgeben.

Die erfindungsgemässe Kolben-Zylinder-Einheit (1) findet bspw. Einsatz für eine Arbeitsmaschine, Baumaschine, landwirtschaftliche Maschine, eine maritime Maschine, einen Radlader, einen Bagger, einen Kipper, einen Kran, einen Stapler oder eine Hebebühne.

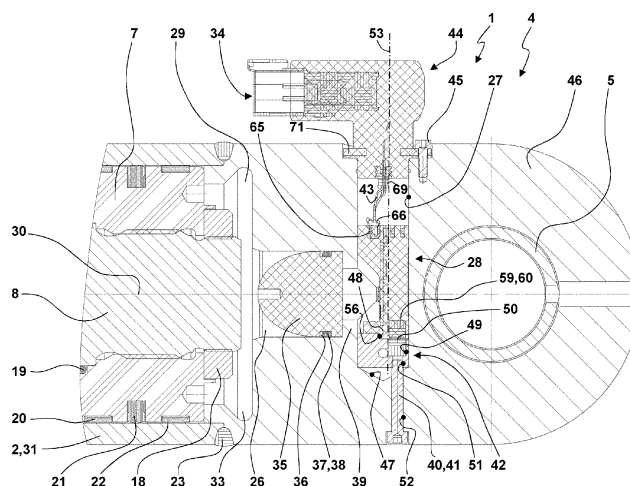

Fig. 2

EP 4 246 000 A1

Beschreibung

TECHNISCHES GEBIET DER ERFINDUNG

[0001] Die vorliegende Erfindung betrifft eine Kolben-Zylinder-Einheit. Die Kolben-Zylinder-Einheit kann in einer Arbeitsmaschine (insbesondere eine Baumaschine, eine landwirtschaftliche Maschine, eine maritime Maschine, ein Radlader, ein Bagger, ein Kipper, ein Kran, ein Stapler, eine Hebebühne oder eine andere Arbeitsmaschine, die in bekannter Weise Einsatz findet im Maschinenbau) eingesetzt werden. Die Kolben-Zylinder-Einheit kann dabei bspw. einem Lenken, Stützen, Ausschleiben, Neigen, Heben, Senken oder sonstigen Bewegungen eines Teils der Arbeitsmaschine (insbesondere eines Werkzeugs, einer Schwinde oder eines anderen Teils der Arbeitsmaschine) dienen. Vorzugsweise handelt es sich um eine hydraulische Kolben-Zylinder-Einheit.

[0002] Des Weiteren betrifft die Erfindung ein Set mit einer Kolben-Zylinder-Einheit, wobei auch dieses Set Einsatz finden kann für eine Arbeitsmaschine.

[0003] Schließlich betrifft die Erfindung eine Gruppe von Kolben-Zylinder-Einheiten, wobei die Gruppe unterschiedliche Teilgruppen aufweist und die Kolben-Zylinder-Einheiten der unterschiedlichen Teilgruppen für unterschiedliche Einsatzzwecke gestaltet und bestimmt sind. Eine derartige Gruppe von Kolben-Zylinder-Einheiten kann beispielsweise für die unterschiedlichen Einsatzzwecke von einem Hersteller hergestellt, angeboten und vertrieben oder von einem Vertriebsunternehmen angeboten und vertrieben werden oder von einem Kunden für die unterschiedlichen Einsatzzwecke bevorratet und/oder benutzt werden.

STAND DER TECHNIK

[0004] Eine gattungsgemäße Kolben-Zylinder-Einheit ist aus der Druckschrift DE 10 2019 122 121 A1 bekannt. Diese bekannte Kolben-Zylinder-Einheit ist in Fig. 1 dargestellt. In Fig. 1 ist mittels Abbruchlinien kenntlich gemacht, dass die Kolben-Zylinder-Einheit 1 tatsächlich länger ausgebildet sein kann und nur ein Teil von dieser dargestellt ist. Die Kolben-Zylinder-Einheit 1 weist einen Zylinder 2 mit einem Zylinderrohr 31, einem Innenraum 3 und einem Zylinderkopf 4 auf. Das Zylinderrohr 31 ist über eine Schweißnaht 23 mit dem Zylinderkopf 4 verbunden. Im Bereich des Zylinderkopfs 4 ist eine Lagerbuchse 5 angeordnet. In DE 10 2019 122 121 A1 handelt es sich um eine hydraulische Kolben-Zylinder-Einheit 1, so dass der Innenraum 3 mit einem Hydraulikfluid 29, insbesondere Öl, gefüllt ist. Hierfür weist der Zylinder 2 einen Anschluss 6 und einen Anschluss 24 auf. An den Anschlüssen 6, 24 ist ein hier nicht dargestellter Hydraulikkreis mit einer Hydraulikpumpe und Umschaltventilen angeschlossen. Die Anschlüsse 6, 24 münden jeweils in eine zugeordnete Druckkammer 32, 33. Die Druckkammern 32, 33 sind in dem Innenraum 3 ausgebildet und

durch einen Kolben 7 voneinander getrennt. Der Kolben 7 ist unter Abdichtung der Druckkammern 32, 33 entlang der Längsmittelachse 30 des Zylinders 2 verschieblich. Je nach mittels des Hydraulikkreises an den Anschlüssen 6, 24 erzeugtem Druck kann hydraulisch eine Stellkraft mit beiden Richtungssinnen entlang der Längsmittelachse 30 erzeugt werden, die auf den Kolben 7 wirkt, und mit der dadurch erzeugten Stellbewegung des Kolbens 7 eine Veränderung des Volumens der Druckkammern 32, 33 herbeigeführt werden. Fig. 1 zeigt die ganz nach rechts verfahrenene Stellung des Kolbens 7, d. h. die eingefahrenen Stellung der Kolben-Zylinder-Einheit 1. Der Kolben 7 ist mit einer Kolbenstange 8 verbunden, an deren außenliegendem Ende ein Kolbenstangenauge 9 angeordnet ist. Das Kolbenstangenauge 9 weist ebenfalls eine Lagerbuchse 10 auf. Die Lagerbuchsen 5, 10 dient der Anlenkung der Kolben-Zylinder-Einheit 1 an die Teile der Arbeitsmaschine, die mittels der Kolben-Zylinder-Einheit 1 relativ zueinander bewegt werden sollen und/oder auf die die Kolben-Zylinder-Einheit 1 eine Kraft ausüben soll. Die Kolbenstange 8 ist mittels einer Führungsbuchse 11 in axialer Richtung entlang der Längsmittelachse 30 translatorisch beweglich gelagert. Für die Lagerung und Abdichtung sind eine Stangendichtung 12, ein O-Ring 13 und ein Stützring 14 vorgesehen. Am anderen axialen Ende der Führungsbuchse 11 sind ein weiterer O-Ring 15, ein Abstreifer 16 und ein Gleitlager 17 angeordnet. Der Kolben 7 ist drehfest auf der Kolbenstange 8 angeordnet und mittels einer Sicherungsmutter 18 gesichert. Des Weiteren sind an dem Kolben 7 ein O-Ring 19, ein Kolbenführungsring 20, eine Kolbendichtung 21 und ein weiterer Kolbenführungsring 22 angeordnet. In dieser Weise ist der Kolben 7 gemeinsam mit der Kolbenstange 8 und dem Kolbenstangenauge 9 translatorisch hin- und hergehend abdichtend in dem Zylinderrohr 31 des Zylinders 2 gelagert.

[0005] An den Teil der Druckkammer 33, der durch das Zylinderrohr 31 begrenzt ist, schließt sich eine Teilkammer 25 der Druckkammer 33 in dem Zylinderkopf 4 an. Die Teilkammer 25 ist mit dem Anschluss 24 verbunden. In diese Teilkammer 25 mündet ein sich axial erstreckender Sensorsignalkanal 26. Der Sensorsignalkanal 26 ist ebenfalls Teil der Druckkammer 33 und somit mit dem Hydraulikfluid gefüllt. Der Sensorsignalkanal 26 ist wiederum mit einer sich radial zu der Längsmittelachse 30 in dem Zylinderkopf 4 erstreckenden Querbohrung 27 verbunden. Die Querbohrung 27 erstreckt sich bis zur äußeren Oberfläche des Zylinderkopfs 4 und kann mittels einer nicht dargestellten Ausgleichsbohrung mit der Umgebung verbunden sein. In der Querbohrung 27 ist ein Kolbenbewegungssensor 28 angeordnet. Der Kolbenbewegungssensor 28 dient dazu, mittels Hochfrequenztechnik die axiale Position des Kolbens 7 in dem Zylinder 2 zu erfassen. Zu diesem Zweck sendet der Kolbenbewegungssensor 28 ein Hochfrequenzsignal aus, welches durch den Sensorsignalkanal 26 und durch die Teilkammer 25 sowie durch die Druckkammer 33 auf die Stirnfläche des Kolbens 7 oder der Kolbenstange 8 auf-

trifft und nach der Reflektion durch diese Stirnseite wieder zurück zu dem Kolbenbewegungssensor 28 gelangt. Aus dem reflektierten Signal kann dann mittels der Hochfrequenztechnik, insbesondere durch Auswertung der Laufzeit, das Bewegungssignal, insbesondere der zurückgelegte Weg der Stirnseite, ermittelt werden. Für das in Fig. 1 dargestellte Ausführungsbeispiel ist der Kolbenbewegungssensor 28 mit dem Hydraulikfluid beaufschlagt. Ein Sensorgehäuse des Kolbenbewegungssensors 28 verfügt über Dichtungen, mit welchen der Kolbenbewegungssensor 28 axial beidseits des Sensorsignalkanals 26 so abgedichtet ist, dass das Hydraulikfluid nicht aus der Druckkammer 33 und über die Querbohrung 27 austreten kann. Der Kolbenbewegungssensor 28 verfügt hier über einen Anschlussstecker 34, der von dem Sensorgehäuse des Kolbenbewegungssensors 28 getragen ist und sich radial aus dem Zylinderkopf 4 heraus erstreckt. Hinsichtlich weiterer Details wird auf die Druckschrift DE 10 2019 122 121 A1 verwiesen, die zum Gegenstand der vorliegenden Offenbarung gemacht wird.

[0006] Eine Weiterentwicklung dieser Kolben-Zylinder-Einheit 1 ist aus der Druckschrift EP 3 957 868 A1 bekannt. Hier wird vorgeschlagen, dass in dem Strahlengang für das Hochfrequenzsignal ein Kollimator angeordnet ist, der zur Erhöhung der Messgenauigkeit des Kolbenbewegungssensors dient. Unter einem Kollimator wird dabei eine optische Vorrichtung zum Erzeugen eines Strahlengangs mit parallelen Strahlen aus zuvor nicht-parallelen Strahlen divergenter Quellen verstanden. In einem ersten Strahlungsrichtungssinn von einer Sendeeinheit des Kolbenbewegungssensors zu der Stirnseite des Kolbens oder der Kolbenstange wandelt dabei der Kollimator die von dem Kolbenbewegungssensor ausgesendeten nicht-parallelen Strahlen in parallele Strahlen um, die dann auch parallel von der Stirnseite des Kolbens oder der Kolbenstange reflektiert werden. Die reflektierten Hochfrequenzstrahlen werden dann in dem entgegengesetzten zweiten Strahlungsrichtungssinn wieder durch den Kollimator gebündelt, damit diese von einer Empfangseinheit des Kolbenbewegungssensors empfangen und ausgewertet werden können. Der Kollimator kann dabei auch als eine Art Filter wirken, der nur oder im Wesentlichen die Hochfrequenzstrahlen auf den Kolbenbewegungssensor fokussiert, die zuvor parallel zueinander und zu der Längsachse des Kolbens verlaufen sind. Damit können Hochfrequenzstrahlen herausgefiltert werden, die nicht oder zumindest nicht direkt von der endseitigen Kolbenbodenfläche stammen. Solche unerwünschten Strahlen sind darauf zurückzuführen, dass in der Realität die Brechung des Kollimators nicht ideal ist, die Strahlen nicht ideal punktförmig abgesehen und empfangen werden und die Kolbenbodenfläche nicht ideal eben ist. Durch den Einsatz des Kollimators soll das Signal-Rausch-Verhältnis verbessert werden. Der Kollimator kann eine dielektrische Linse aufweisen. Möglich ist auch der Einsatz mehrerer dielektrischer Linsen oder einer Fresnel-Zonenplatte. Die dielektrische

Linse kann dabei eine konvex gewölbte Linsenfläche aufweisen und/oder aus einem dielektrischen Kunststoff oder einer dielektrischen Keramik, Polytetrafluorethylen, Polyethylen oder Polypropylen bestehen oder dieses Material aufweisen. Die dielektrische Linse besitzt vorzugsweise eine Dielektrizitätskonstante (Permittivität), die größer ist als die von Luft und größer als die des Hydraulikfluids in der Kolben-Zylinder-Einheit. Die Permittivität kann dabei beispielsweise zwischen 20 % und 50 % größer sein als die des Hydraulikfluids in der Kolben-Zylinder-Einheit. Die Permittivitätsdifferenz und die Krümmung der dielektrischen Linse sind dabei aufeinander abgestimmt. Die dielektrische Linse kann eine planare-konvexe Linsenform aufweisen. Die konvexe Seite der Linse kann dabei dem Kolben zugewandt sein. Hingegen ist dann die planare Seite dem Kolbenbewegungssensor zugewandt. Der Kollimator kann von dem Sensorgehäuse ausgebildet sein oder von dem Kolbenbewegungssensor selbst und dem Sensorgehäuse strukturell getrennt sein. Der Kolbenbewegungssensor kann auch als kompakte Einbaupatrone ausgebildet sein, die sowohl den Sensor als auch die Auswerteelektronik enthält. Der Kolbenbewegungssensor ist mit einer Orientierung in der Querbohrung angeordnet, so dass sich die längste Dimension des Kolbenbewegungssensors in Richtung der Längsachse der Querbohrung erstreckt. Abseits des Sensorsignalkanals können an einem Boden der Teilkammer Strahlablenkungselemente angeordnet sein, um Verfälschungen der Messergebnisse zu vermeiden. Der Kollimator kann in dem Sensorsignalkanal angeordnet sein. Hinsichtlich weiterer Details wird auf die Druckschrift EP 3 957 868 A1 verwiesen, die zum Gegenstand der vorliegenden Offenbarung gemacht wird.

AUFGABE DER ERFINDUNG

[0007] Der vorliegenden Erfindung liegt die Aufgabe zugrunde, eine Kolben-Zylinder-Einheit mit einem in dem Zylinderkopf integrierten Kolbenbewegungssensor vorzuschlagen, die insbesondere hinsichtlich

- des Herstellungsaufwands und/oder
- der Bauteilvielfalt und/oder
- der Positionierung und Ausrichtung des Kolbenbewegungssensors relativ zu dem Zylinderkopf und/oder
- des Montage- und/oder Demontageaufwands und/oder
- der Variabilität der Einsatzbedingungen und der Anschlussbedingungen an die Arbeitsmaschine

verbessert ist.

[0008] Des Weiteren liegt der Erfindung die Aufgabe zugrunde, ein Set mit einer Kolben-Zylinder-Einheit vorzuschlagen, welches für den Einsatz der Kolben-Zylinder-Einheit für unterschiedliche Einsatzzwecke nutzbar ist.

[0009] Schließlich liegt der Erfindung die Aufgabe zu-

grunde, eine Gruppe von Kolben-Zylinder-Einheiten vorzuschlagen, in der zwei Teilgruppen für unterschiedliche Einsatzzwecke gestaltet und bestimmt sind, aber dennoch eine geringe Bauteilvielfalt vorhanden ist.

LÖSUNG

[0010] Die Aufgabe der Erfindung wird erfindungsgemäß mit den Merkmalen der unabhängigen Patentansprüche gelöst. Weitere bevorzugte erfindungsgemäße Ausgestaltungen sind den abhängigen Patentansprüchen zu entnehmen.

BESCHREIBUNG DER ERFINDUNG

[0011] Die Erfindung schlägt eine Kolben-Zylinder-Einheit vor, die einen Zylinder mit einem Zylinderkopf, einen in dem Zylinder axial bewegbaren Kolben und einen Kolbenbewegungssensor aufweist. Hierbei ist der Kolbenbewegungssensor in einer Längsachse aufweisenden Querbohrung des Zylinderkopfs angeordnet. Insoweit kann die Kolben-Zylinder-Einheit auch gemäß dem eingangs angeführten Stand der Technik in den unterschiedlichen Varianten ausgebildet sein.

[0012] Die erfindungsgemäße Ausgestaltung basiert insbesondere auf der Erkenntnis, dass für die erforderliche Genauigkeit der Messergebnisse des in der Querbohrung angeordneten Kolbenbewegungssensors entscheidend ist, dass sich der Kolbenbewegungssensor und damit die Sende- und/oder Empfangseinheit für die hochfrequente Strahlung (oder ein anderes Sensorsignal)

- sowohl in der vorbestimmten Position in der Querbohrung, die die axiale Position des Kolbenbewegungssensors entlang der Längsachse der Querbohrung beschreibt,
- als auch in der vorbestimmten Ausrichtung, die die Drehstellung des Kolbenbewegungssensors um die Längsachse der Querbohrung und damit die Richtung der Aussendung des Signals des Kolbenbewegungssensors beschreibt,

befindet. Dies erfordert für die aus dem Stand der Technik bekannten Ausführungsformen einen erhöhten Aufwand einerseits bei der Fertigung hinsichtlich der Fertigungstoleranzen und andererseits bei der Montage des Kolbenbewegungssensors in der Querbohrung des Zylinderkopfs.

[0013] Möglich ist auch, dass für den Fall, dass gemäß dem Stand der Technik in einer Baureihe von Kolben-Zylinder-Einheiten mit unterschiedlichen Abmessungen (insbesondere unterschiedlichen Durchmesser des Zylinderrohrs und damit Dimensionen des Zylinderkopfs) Kolbenbewegungssensoren und insbesondere Sensorgehäuse mit unterschiedlichen Dimensionen hergestellt werden müssen. Grund hierfür ist, dass die unterschiedlichen Dimensionen der Kolben-Zylinder-Einheiten un-

terschiedliche Abstände des Sensorsignalkanals im Inneren des Zylinderkopfs von dem Anschlussstecker an der Außenfläche des Zylinderkopfs zur Folge haben, was unterschiedliche Längen des Sensorgehäuses bedingt.

5 **[0014]** In diesem Spannungsfeld schlägt die Erfindung die folgende Verbesserung vor: Erfindungsgemäß findet ein Positionier- und/oder Ausrichtelement Einsatz. Das Positionier- und/oder Ausrichtelement gewährleistet die richtige Positionierung des Kolbenbewegungssensors in
10 Richtung der Längsachse der Querbohrung, so dass mittels der Positionierung Sorge dafür getragen wird, dass das Hochfrequenzsignal des Kolbenbewegungssensors an der richtigen Stelle durch den Sensorsignalkanal, einen etwaigen Kollimator und die Druckkammer hindurchtritt und/oder an der richtigen Stelle auf die Stirnseite des
15 Kolbens oder der Kolbenstange auftrifft. Mittels des Positionier- und/oder Ausrichtelements kann alternativ oder kumulativ auch die Ausrichtung des Kolbenbewegungssensors vorgegeben werden. Findet das Positionier- und/oder Ausrichtelement kumulativ zum Positionieren und Ausrichten des Kolbenbewegungssensors Einsatz,
20 kann auf einfache und zuverlässige Weise gewährleistet werden, dass eine Abweichung der Position und Ausrichtung eines gesendeten Hochfrequenzsignals des Kolbenbewegungssensors innerhalb eines vorbestimmten kleinen Toleranzbereichs liegt.

[0015] Erfindungsgemäß ist das Positionier- und/oder Ausrichtelement in der Querbohrung angeordnet und hierbei in Richtung der Längsachse der Querbohrung,
25 nämlich in die Montagerichtung, in der Querbohrung abgestützt. Diese Abstützung kann beispielsweise an einer Querfläche, Schrägfläche, einer Stufe, Verjüngung oder einem Ringbund der Querbohrung erfolgen. Damit nimmt das Positionier- und/oder Ausrichtelement eine definierte axiale Position in der Querbohrung ein, die bereits bei der Herstellung der Querbohrung, nämlich bei der Herstellung der Querfläche, Schrägfläche, Stufe, Verjüngung oder des Ringbunds, vorgegeben werden kann.

[0016] An dem Positionier- und/oder Ausrichtelement ist dann der Kolbenbewegungssensor in Richtung der
30 Längsachse an dem Positionier- und/oder Ausrichtelement abgestützt. Da das Positionier- und/oder Ausrichtelement in der Querbohrung eine definierte axiale Position einnimmt, kann über die Abstützung des Kolbenbewegungssensors an dem Positionier- und/oder Ausrichtelement gewährleistet werden, dass auch der Kolbenbewegungssensor eine definierte Position in der Querbohrung einnimmt.

[0017] Vorteilhaft ist, dass für den Fall, dass derselbe
35 Kolbenbewegungssensor verwendet wird für Kolben-Zylinder-Einheiten unterschiedlicher Dimensionen, derselben Kolbenbewegungssensor in den unterschiedlichen Kolben-Zylinder-Einheiten Einsatz finden kann, wobei dann aber eine Anpassung der vorbestimmten Position des Kolbenbewegungssensors in der Querbohrung dadurch erfolgen kann, dass das Positionier- und/oder Ausrichtelement unterschiedliche Längen aufweist.

[0018] Wie zuvor erwähnt, kann die Abstützung des

Positionier- und/oder Ausrichtelements durch eine beliebige Querfläche, Schrägfläche, Stufe, Verjüngung oder einen Ringbund u. ä. der Querbohrung gewährleistet werden. Für einen besonders einfachen Vorschlag der Erfindung kann die Querbohrung als Sacklochbohrung ausgebildet sein, wobei dann das Positionier- und/oder Ausrichtelement an einem Boden (insbesondere dem Randbereich eines kegelförmigen Bodens) der Sacklochbohrung abgestützt sein. In diesem Fall kann durch die Tiefe der Sacklochbohrung die Position des Positionier- und/oder Ausrichtelements und damit auch des Kolbenbewegungssensors vorgegeben werden.

[0019] Möglich ist, dass eine Ausrichtung des Positionier- und/oder Ausrichtelements um die Längsachse der Querbohrung vorgegeben ist. Dies kann beispielsweise durch einen Formschluss der Querschnitte des Gehäuses des Positionier- und/oder Ausrichtelements und der Querbohrung erfolgen. So kann beispielsweise die Querbohrung eine in Richtung der Längsachse verlaufende Nut oder Ausnehmung (oder eine Rippe oder einen Vorsprung) aufweisen, die oder der formschlüssig zusammenwirkt mit einer Rippe oder einem Vorsprung (oder einer Nut oder Ausnehmung) des Gehäuses des Positionier- und/oder Ausrichtelements. Möglich ist aber auch, dass die Ausrichtung des Positionier- und/oder Ausrichtelements dadurch gewährleistet wird, dass eine dem Boden der Querbohrung zugewandte Stirnseite des Gehäuses des Positionier- und/oder Ausrichtelements eine exzentrische Ausnehmung (oder einen Vorsprung) aufweist, der eingreift in einen entsprechenden Vorsprung (oder eine Ausnehmung) des Bodens.

[0020] Ein weiterer Aspekt der Erfindung widmet sich der Sicherung des Positionier- und/oder Ausrichtelements innerhalb der Querbohrung. Vorgeschlagen wird, dass mindestens ein Sicherungselement vorhanden ist. Das Sicherungselement dient zur Sicherung der Längsposition des Positionier- und/oder Ausrichtelements in der Querbohrung. Somit dient das Sicherungselement der Gewährleistung, dass sowohl das Positionier- und/oder Ausrichtelement als auch der Kolbenbewegungssensor an ihrer vorbestimmten Position sind und auch in Betrieb bleiben. Alternativ oder kumulativ möglich ist, dass mittels des mindestens einen Sicherungselements eine Sicherung der Ausrichtung des Positionier- und/oder Ausrichtelements um die Längsachse der Querbohrung (und damit u. U. auch eine Sicherung der Ausrichtung des Kolbenbewegungssensors) erfolgt.

[0021] Für die Art der Ausgestaltung des Sicherungselements gibt es vielfältige Möglichkeiten. So kann beispielsweise ein Sicherungsbolzen, ein Sicherungssplint, eine Rastverbindung, eine Nut-Federverbindung zur Sicherung einer Ausrichtung, usw. Einsatz finden. Für eine sehr einfache Ausführungsform ist das Sicherungselement eine Schraube. Die Schraube kann sich dabei parallel zur Längsachse der Querbohrung erstrecken. Möglich ist beispielsweise, dass sich die Schraube durch eine Bohrung von der anderen Seite durch den Boden der Sacklochbohrung erstreckt. Möglich ist aber auch, dass

sich eine Schraube, die das Sicherungselement bildet, radial zu einer Längsachse der Querbohrung erstreckt. In jedem Fall ist die Schraube von außen an dem Zylinderkopf zugänglich und erstreckt sich durch eine Bohrung bis zu dem Positionier- und/oder Ausrichtelement, wo dann die Schraube mit einem Innengewinde des Positionier- und/oder Ausrichtelements verschraubt ist. Möglich ist des Weiteren, dass das Positionier- und/oder Ausrichtelement sowohl eine stirnseitige Gewindebohrung aufweist, die genutzt wird, wenn sich die Schraube parallel zur Längsachse der Querbohrung erstreckt, als auch eine radial orientierte Gewindebohrung aufweist für eine Montage in dem Fall, dass sich die Schraube radial zur Längsachse der Querbohrung erstreckt.

[0022] Das Positionier- und/oder Ausrichtelement und der Kolbenbewegungssensor liegen vorzugsweise über Kontaktflächen unmittelbar aneinander an. Diese Kontaktflächen können die richtige Positionierung des Kolbenbewegungssensors in Richtung der Längsachse der Querbohrung gewährleisten.

[0023] Möglich ist, dass nicht nur die axiale Position des Kolbenbewegungssensors in der Querbohrung vorgegeben werden muss. Vielmehr kann auch erforderlich sein, dass eine Ausrichtung des Kolbenbewegungssensors hinsichtlich seines Drehwinkels um die Längsachse der Querbohrung vorgegeben werden muss. Die Vorgabe des Drehwinkels kann bspw. erforderlich sein, damit ein von dem Kolbenbewegungssensor ausgesendetes Sensorsignal durch einen Sensorsignalkanal hindurchtreten und/oder an einer definierten Stelle und/oder unter einer definierten Ausrichtung auf eine Stirnfläche des Kolbens oder der Kolbenstange auftreffen kann. Diese Ausrichtung kann beispielsweise dadurch vorgegeben werden, dass der Kolbenbewegungssensor formschlüssig in Umfangsrichtung mit der Querbohrung zusammenwirkt, sodass einerseits über den Formschluss die Ausrichtung vorgegeben ist und andererseits hierdurch eine derart vorgegebene Ausrichtung auch im Betrieb aufrecht erhalten wird. Beispielsweise kann die Querbohrung eine in Richtung der Längsachse verlaufende Nut oder eine Ausnehmung aufweisen, in welche(r) dann ein Vorsprung oder eine Rippe des Gehäuses des Kolbenbewegungssensors angeordnet ist. Umgekehrt möglich ist, dass die Querbohrung eine in Richtung der Längsachse verlaufende Rippe oder einen Vorsprung aufweist, der eingreift in eine Nut oder Ausnehmung des Gehäuses des Kolbenbewegungssensors. Möglich ist auch, dass die Querbohrung einerseits und das Gehäuse des Kolbenbewegungssensors andererseits korrespondierende nicht runde, bspw. elliptische Querschnitte aufweisen, die ein passgenaues Einsetzen in der zutreffenden Ausrichtung gewährleisten.

[0024] Für einen Vorschlag der Erfindung sind die Kontaktflächen des Positionier- und/oder Ausrichtelements einerseits und des Kolbenbewegungssensors andererseits über einen Formschluss in Umfangsrichtung um die Längsachse der Querbohrung miteinander verbunden. Dieser Formschluss schränkt dann die möglichen relati-

ven Ausrichtungen des Kolbenbewegungssensors einerseits und des Positionier- und/oder Ausrichtelements (im Folgenden Kontaktelemente) andererseits ein oder gibt diese sogar vor. Für diesen Formschluss gibt es vielfältige Möglichkeiten. Um lediglich einige, die Erfindung nicht beschränkende Beispiele zu nennen, kann eines der beiden Kontaktelemente einen Vorsprung aufweisen, der in eine Vertiefung des anderen Kontaktelements eingreift. Möglich ist auch, dass eine Stirnfläche eines Kontaktelements eine Stufe aufweist, die formschlüssig in Wechselwirkung tritt mit einer entsprechenden Stufe des anderen Kontaktelements zur Gewährleistung der Verdrehsicherung und Vorgabe der Ausrichtung.

[0025] Ein weiterer Aspekt der Erfindung widmet sich der Ermöglichung einer Demontage des Kolbenbewegungssensors, die beispielsweise erfolgen kann zu Wartungszwecken, im Fall eines Defektes des Kolbenbewegungssensors, zu Reinigungszwecken oder zum Einsatz eines anderen Kolbenbewegungssensors mit einem anderen Messbereich oder einer anderen Messgenauigkeit. In diesem Fall ist vorteilhaft, wenn der Kolbenbewegungssensor lösbar an dem Positionier- und/oder Ausrichtelement gehalten ist, aber dennoch die Verbindung eine gewisse Haltekraft gewährleistet. Vorteilhaft ist dabei, wenn für die Demontage lediglich eine Demontagekraft aufgebracht werden muss, die einen Schwellwert der Haltekraft der Verbindung überschreitet.

[0026] Für eine Ausgestaltung der Erfindung erfolgt eine Verbindung des Kolbenbewegungssensors mit dem Positionier- und/oder Ausrichtelement über eine Rastverbindung. In diesem Fall gibt die Rastkraft der Rastverbindung den Schwellwert für die Haltekraft vor - bringt der Monteur eine Demontagekraft auf den Kolbenbewegungssensor auf, die größer ist als die Rastkraft, kann die Rastverbindung gelöst werden und der Kolbenbewegungssensor von dem Positionier- und/oder Ausrichtelement demontiert werden und aus der Querbohrung entnommen werden.

[0027] Für eine andere Ausführungsform findet ein Permanentmagnet Einsatz, der eine magnetische Haltekraft zwischen dem Kolbenbewegungssensor und dem Positionier- und/oder Ausrichtelement erzeugt. Für die Demontage ist in diesem Fall der Schwellwert für die Haltekraft vorgegeben durch die Magnetkraft. Im Rahmen der Erfindung ist auch möglich, dass jeweils der Kolbenbewegungssensor und das Positionier- und/oder Ausrichtelement einen Permanentmagneten aufweisen, zwischen denen dann die Magnetkraft erzeugt wird.

[0028] Für die Demontage kann der Monteur die erforderliche Demontagekraft auf beliebige Weise aufbringen. Für einen Vorschlag der Erfindung weist der Kolbenbewegungssensor im Bereich einer Stirnseite auf der Seite, die dem Positionier- und/oder Ausrichtelement abgewandt ist, einen Demontage-Mitnehmer auf. Der Demontage-Mitnehmer ist mit einem Demontagewerkzeug koppelbar. Hierbei kann über das Demontagewerkzeug und den Demontage-Mitnehmer die erforderliche Demontagekraft auf den Kolbenbewegungssensor aufge-

bracht werden. Beispielsweise kann der Demontage-Mitnehmer als eine Art Hakenverbindung ausgebildet sein, in die ein gegenhakendes Demontagewerkzeug eingehakt wird, der Demontage-Mitnehmer und das Demontagewerkzeug können eine Rastverbindung ausbilden oder der Demontage-Mitnehmer und das Demontagewerkzeug sind über einen Permanentmagneten miteinander verbindbar sein. Für einen besonderen Vorschlag der Erfindung ist der Demontage-Mitnehmer ein Innengewinde des Kolbenbewegungssensors. In dieses Innengewinde kann dann ein Demontagestab eingeschraubt werden, so dass dann über den nach dem Einschrauben aus der Querbohrung herausragenden Demontagestab die erforderlichen Demontagekräfte auf den Kolbenbewegungssensor aufgebracht werden können.

[0029] Hierbei kann das Innengewinde von einem Vollmaterial des Sensorgehäuses ausgebildet sein. Für einen Vorschlag der Erfindung ist das Innengewinde von einem Gewindeeinsatz ausgebildet. Dieser Gewindeeinsatz kann dann in ein Sensorgehäuse des Kolbenbewegungssensors eingespritzt sein oder in eine Bohrung des Sensorgehäuses eingepresst sein. Der Einsatz eines derartigen Gewindeeinsatzes ist beispielsweise dann von Vorteil, wenn das Sensorgehäuse aus einem Material hergestellt ist, bei dem die Herstellung eines Innengewindes nicht die erforderliche Festigkeit zur Verfügung stellt. In diesem Fall kann für das Material des Gewindeeinsatzes ein festeres Material, insbesondere Metall, gewählt werden. Das festere Material kann dann im Bereich des Gewindes die erforderliche Festigkeit für die Gewindeverbindung bereitstellen. Andererseits kann der Gewindeeinsatz eine vergrößerte Außenfläche aufweisen, die dann eine großflächige Anbindung und Kraftübertragung an das Sensorgehäuse ermöglicht.

[0030] Grundsätzlich möglich ist, dass ein Anschlussstecker unmittelbar von dem Sensorgehäuse ausgebildet oder an diesem gehalten ist und nach außen aus der Querbohrung und dem Zylinderkopf herausragt, wo dann der Anschlussstecker mit den erforderlichen Anschlusskabeln verbunden werden kann. Für einen Vorschlag der Erfindung ist der Kolbenbewegungssensor über ein Sensorkabel mit einem Gehäusestecker verbunden. Somit verfügt die Sensoreinheit über zwei Teileinheiten, nämlich den Kolbenbewegungssensor und den Gehäusestecker, die über das Sensorkabel flexibel miteinander verbunden sind. Die Verbindung über das Sensorkabel ermöglicht auf einfache Weise eine Anpassung für die Verwendung desselben Kolbenbewegungssensors und desselben Gehäusesteckers für Kolben-Zylinder-Einheiten mit unterschiedlichen Dimensionen, indem für die unterschiedlichen Einbausituationen dann das Sensorkabel mehr oder weniger gekrümmt oder gestreckt eingebaut werden kann. Andererseits kann unter Umständen das Sensorgehäuse weniger massiv oder kürzer ausgebildet sein, da das Sensorgehäuse nicht den gesamten radialen Bereich von dem eigentlichen Messbereich bis hin zu dem Anschlussstecker überbrücken muss, son-

dem ein Teilbereich von dem Sensorkabel überbrückt werden kann.

[0031] Besonders vorteilhaft ist, wenn das Sensorkabel lösbar mit dem Kolbenbewegungssensor und/oder dem Gehäusestecker verbunden ist. Dies ermöglicht beispielsweise eine separate Montage zunächst nur des Kolbenbewegungssensors, dann den Anschluss des Sensorkabels und schließlich die Montage des Gehäusesteckers, wobei auch eine entsprechende separate Demontage erfolgen kann. Des Weiteren ist möglich, dass, beispielsweise zu Wartungszwecken oder im Fall eines Defektes lediglich ein Kolbenbewegungssensor oder ein Gehäusestecker ausgewechselt werden muss, während dann das verbleibende Teil von dem Kolbenbewegungssensor und dem Gehäusestecker weiter verwendet werden kann.

[0032] Für einen besonderen Vorschlag der Erfindung wird aber durch die lösbare Verbindung mit dem Sensorkabel auch ermöglicht, dass derselbe Kolbenbewegungssensor mit unterschiedlichen Gehäusesteckern verwendet werden kann, um eine Anpassung an unterschiedliche Einsatzzwecke zu ermöglichen, die unterschiedliche Gehäusestecker bedingen.

[0033] Vorteilhaft ist auch, wenn der Gehäusestecker lösbar mit dem Zylinderkopf verbunden ist. Für einen Vorschlag der Erfindung verfügt zu diesem Zweck der Gehäusestecker über einen Flansch. Der Flansch kann dann mit dem Zylinderkopf verschraubt werden, was eine zuverlässige Verbindung zwischen Gehäusestecker und Zylinderkopf ermöglicht.

[0034] Möglich ist dabei sogar, dass der Flansch in unterschiedlichen Ausrichtungen des Gehäusesteckers um die Längsachse der Querbohrung mit dem Zylinderkopf verschraubt werden kann, womit den jeweiligen Einbaubedingungen Rechnung getragen werden kann.

[0035] Möglich ist, dass im Rahmen der Erfindung beliebige unterschiedliche Gehäusestecker Einsatz finden. So können einerseits die Gehäusestecker eine unterschiedliche Form aufweisen. Möglich ist, dass ein erster Gehäusestecker geradlinig ausgebildet ist, während ein zweiter, im Rahmen der Erfindung einsetzbarer Gehäusestecker L-förmig ausgebildet ist. In diesem Fall kann der Gehäusestecker zwei abgewinkelte Schenkel aufweisen. Ein Schenkel erstreckt sich dann in das Innere der Querbohrung des Zylinderkopfs. Im Bereich einer Stirnseite dieses Schenkels kann dann ein Anschluss des Sensorkabels erfolgen. Hingegen erstreckt sich der andere Schenkel außenliegend von dem Zylinderkopf. Dabei ist möglich, dass sich dieser Schenkel radial zu der Längsachse der Querbohrung erstreckt. Für eine Einbausituation ist der Schenkel parallel zur Längsmittelachse des Zylinders der Kolben-Zylinder-Einheit orientiert, was für einige Einsatzzwecke vorteilhaft ist. In diesem Fall kann die Stirnseite des letztgenannten Schenkels zum Anschluss eines Anschlusskabels dienen.

[0036] Neben der Nutzung von Gehäusesteckern unterschiedlicher Formen in der erfindungsgemäßen Kolben-Zylinder-Einheit können die Gehäusestecker alter-

nativ oder kumulativ auch mit unterschiedlichen Anschlussgeometrien und Belegungen der Pins ausgestattet sein.

5 a) Möglich ist hierbei beispielsweise, dass ein erster Typ eines Gehäusesteckers als sogenannter DIN-Stecker ausgebildet ist. Beispielsweise kann es sich um einen DIN-Stecker M12 handeln, der 5-polig ausgebildet sein kann. Derartige DIN-Stecker sind in
10 den Normen DIN 41524 (3- und 5-polig), DIN 45322 (5-polig mit 60° Abstand), DIN 45326 (8-polig) und DIN 45329 (7-polig) (diese Normen ersetzt durch EN 60130-9) beschrieben.

15 Für diesen ersten Typ des Gehäusesteckers können dann wiederum unterschiedliche Untertypen verwendet werden, die sich durch die Belegung der Anschlusspins unterscheiden:

20 aa) Für einen ersten Untertyp ist ein erster Pin nicht belegt. Ein zweiter Pin ist mit der Funktion VDC (Spannungsversorgung des Kolbenbewegungssensors) belegt. Ein dritter Pin ist mit der Funktion GND (Erde) belegt. Ein vierter Pin ist mit dem Datenbus CAN HI belegt, während ein
25 fünfter Pin mit einem Datenbus CAN LO belegt ist.

30 ab) Für einen zweiten Untertyp des ersten Typs kann ein erster Pin nicht belegt sein, ein zweiter Pin mit VDC belegt sein, ein dritter Pin mit GND belegt sein, ein vierter Pin mit einem pulswertenmodulierten Signal belegt sein und ein fünfter Pin nicht belegt sein.

35 b) Für einen zweiten Typ des Gehäusesteckers ist der Gehäusestecker als sogenannter Deutsch-Stecker ausgebildet, wobei es sich beispielsweise um einen Deutsch-Stecker DT 04 handeln kann mit vier Pins.

40 Auch für den zweiten Typ sind unterschiedliche Untertypen möglich:

45 ba) So kann beispielsweise ein erster Untertyp des zweiten Typs mit einem ersten Pin ausgestattet sein, der die Funktion VDC gewährleistet. Der zweite Pin ist mit der Funktion CAN LO belegt, ein dritter Pin mit der Funktion GND sowie ein vierter Pin mit der Funktion CAN HI.

50 bb) Hingegen kann für einen zweiten Untertyp des zweiten Typs ein erster Pin mit der Funktion VDC belegt sein, ein zweiter Pin mit der Funktion GND belegt sein, ein dritter Pin mit der Funktion PWM belegt sein und ein vierter Pin nicht belegt sein.

[0037] Erfindungsgemäß ist ermöglicht, dass ein- und derselbe Kolbenbewegungssensor über das lösbare

Sensorkabel je nach Anforderungen und Einsatzzweck wahlweise mit Gehäusesteckern unterschiedlicher Geometrien und Abwinkelungen der Schenkel des Gehäusesteckers und/oder Gehäusesteckern der unterschiedlichen genannten Typen und Untertypen kombiniert werden können.

[0038] Für die aus dem Stand der Technik bekannten Ausführungsformen war der Kolbenbewegungssensor über den Sensorsignalkanal hydraulisch mit der Druckkammer verbunden, so dass der Kolbenbewegungssensor selber mit dem Hydraulikfluid beaufschlagt war. Dies hat erfordert, dass das Sensorgehäuse des Kolbenbewegungssensors mit Ringnuten auf beiden Seiten von dem Sensorsignalkanal ausgestattet war, um den Kolbenbewegungssensor in der Querbohrung abzudichten. Ist für diese Ausführungsformen ein Austausch des Kolbenbewegungssensors erforderlich, ist ein Ablassen des Hydraulikfluids erforderlich, da ansonsten das Hydraulikfluid für den demontierten Kolbenbewegungssensor aus der Querbohrung austreten würde. Die Erfindung schlägt für eine Ausgestaltung der Kolben-Zylinder-Einheit vor, dass die Querbohrung über ein Dichtelement hydraulisch von der Druckkammer getrennt ist. In diesem Fall kann eine Demontage des Kolbenbewegungssensors aus der Querbohrung erfolgen, ohne dass ein Übertritt des Hydraulikfluids zu der Querbohrung möglich ist, da der Übertritt über das Dichtelement abgesperrt ist. Hierbei ist das Dichtelement vorzugsweise so gestaltet und das Material desselben so gewählt, dass dieses die Hochfrequenzstrahlung des Kolbenbewegungssensors durchlässt und möglichst nicht auf unerwünschte Weise beeinträchtigt.

[0039] Für einen besonderen Vorschlag der Erfindung ist das Dichtelement als Kollimator ausgebildet, so dass in diesem Fall der Kollimator multifunktional ist, da dieser die gewünschte Strahlbündelung und parallele Ausrichtung gewährleistet und zusätzlich als Dichtelement wirkt. Möglich ist dabei, dass der Kollimator im Bereich seiner Außenfläche mindestens eine Ringnut aufweist, in die ein Dichtring, insbesondere ein O-Ring eingesetzt ist, welcher unter Abdichtung in Wechselwirkung tritt mit dem Sensorsignalkanal, in welchem der Kollimator angeordnet ist.

[0040] Eine weitere Lösung der der Erfindung zugrunde liegenden Aufgabe stellt ein Set dar, welches eine Kolben-Zylinder-Einheit aufweist, wie dies zuvor erläutert worden ist. In dem Set sind mindestens zwei Gehäusestecker vorhanden. Diese beiden Gehäusestecker sind für unterschiedliche Einsatzzwecke gestaltet und bestimmt. Somit kann es sich beispielsweise bei den beiden unterschiedlichen Gehäusesteckern um Gehäusestecker der zuvor erläuterten unterschiedlichen Geometrien, Typen und/oder Untertypen handeln. Die beiden Gehäusestecker können dann wahlweise in die Querbohrung eingesetzt werden und es kann die Befestigung des gewählten Gehäusesteckers an dem Gehäuse der Kolben-Zylinder-Einheit erfolgen. Hierbei ist der jeweils gewählte Gehäusestecker dann mittels des Sensorka-

bels mit dem Kolbenbewegungssensor verbunden. Auf diese Weise kann für den Kunden ein Set bereitgestellt werden, mit dem derselbe Kolbenbewegungssensor in unterschiedlichen Einbausituationen mit unterschiedlichen Gehäusesteckern verbunden werden kann, womit die Anwendungsvielfalt erweitert werden kann und die Bauteilvielfalt verringert werden kann.

[0041] Eine weitere Lösung der der Erfindung zugrunde liegenden Aufgabe stellt eine Gruppe von Kolben-Zylinder-Einheiten dar, wie diese zuvor erläutert worden sind. Hierbei weist die Gruppe zwei unterschiedliche Teilgruppen von Kolben-Zylinder-Einheiten auf, wobei diese beiden Teilgruppen dann für unterschiedliche Einsatzzwecke gestaltet und bestimmt sind. In der ersten Teilgruppe weisen die Kolben-Zylinder-Einheiten erste Gehäusestecker auf, während in der zweiten Teilgruppe die Kolben-Zylinder-Einheiten die zweiten Gehäusestecker aufweisen. Die ersten Gehäusestecker und die zweiten Gehäusestecker sind für unterschiedliche Einsatzzwecke gestaltet und bestimmt, womit dann auch die Kolben-Zylinder-Einheiten der beiden Teilgruppen für unterschiedliche Einsatzzwecke gestaltet und bestimmt sind. Die ersten Gehäusestecker und zweiten Gehäusestecker können sich beispielsweise durch die zuvor erläuterten unterschiedlichen Geometrien, Typen und/oder Untertypen voneinander unterscheiden. In den Kolben-Zylinder-Einheiten der ersten Teilgruppe und den Kolben-Zylinder-Einheiten der zweiten Teilgruppe sind dann baugleiche Kolbenbewegungssensoren vorhanden. Beispielsweise kann eine derartige Gruppe mit den unterschiedlichen Teilgruppen von einem Hersteller oder einem Vertriebsunternehmen angeboten werden, so dass der Kunde dann je nach dem gewünschten Einsatzzweck die Kolben-Zylinder-Einheiten der ersten Teilgruppe oder der zweiten Teilgruppe erwerben kann. Möglich ist aber auch, dass bei einem Endkunden, in einer Reparaturwerkstatt oder einem Hersteller einer Arbeitsmaschine eine derartige Gruppe von Kolben-Zylinder-Einheiten für die unterschiedlichen Einsatzzwecke bereitgehalten wird.

[0042] Vorteilhafte Weiterbildungen der Erfindung ergeben sich aus den Patentansprüchen, der Beschreibung und den Zeichnungen.

[0043] Die in der Beschreibung genannten Vorteile von Merkmalen und von Kombinationen mehrerer Merkmale sind lediglich beispielhaft und können alternativ oder kumulativ zur Wirkung kommen, ohne dass die Vorteile zwingend von erfindungsgemäßen Ausführungsformen erzielt werden müssen.

[0044] Hinsichtlich des Offenbarungsgehalts - nicht des Schutzbereichs - der ursprünglichen Anmeldeunterlagen und des Patents gilt Folgendes: Weitere Merkmale sind den Zeichnungen - insbesondere den dargestellten Geometrien und den relativen Abmessungen mehrerer Bauteile zueinander sowie deren relativer Anordnung und Wirkverbindung - zu entnehmen. Die Kombination von Merkmalen unterschiedlicher Ausführungsformen der Erfindung oder von Merkmalen unterschied-

licher Patentansprüche ist ebenfalls abweichend von den gewählten Rückbeziehungen der Patentansprüche möglich und wird hiermit angeregt. Dies betrifft auch solche Merkmale, die in separaten Zeichnungen dargestellt sind oder bei deren Beschreibung genannt werden. Diese Merkmale können auch mit Merkmalen unterschiedlicher Patentansprüche kombiniert werden. Ebenso können in den Patentansprüchen aufgeführte Merkmale für weitere Ausführungsformen der Erfindung entfallen, was aber nicht für die unabhängigen Patentansprüche des erteilten Patents gilt.

[0045] Die in den Patentansprüchen und der Beschreibung genannten Merkmale sind bezüglich ihrer Anzahl so zu verstehen, dass genau diese Anzahl oder eine größere Anzahl als die genannte Anzahl vorhanden ist, ohne dass es einer expliziten Verwendung des Adverbs "mindestens" bedarf. Wenn also beispielsweise von einem Element die Rede ist, ist dies so zu verstehen, dass genau ein Element, zwei Elemente oder mehr Elemente vorhanden sind. Die in den Patentansprüchen angeführten Merkmale können durch weitere Merkmale ergänzt werden oder die einzigen Merkmale sein, die der Gegenstand des jeweiligen Patentanspruchs aufweist.

[0046] Die in den Patentansprüchen enthaltenen Bezugszeichen stellen keine Beschränkung des Umfangs der durch die Patentansprüche geschützten Gegenstände dar. Sie dienen lediglich dem Zweck, die Patentansprüche leichter verständlich zu machen.

KURZBESCHREIBUNG DER FIGUREN

[0047] Im Folgenden wird die Erfindung anhand in den Figuren dargestellter bevorzugter Ausführungsbeispiele weiter erläutert und beschrieben.

Fig. 1 zeigt in einem Längsschnitt eine Kolben-Zylinder-Einheit gemäß dem Stand der Technik.

Fig. 2 zeigt in einem Teillängsschnitt eine Kolben-Zylinder-Einheit im Bereich des Zylinderkopfs.

Fig. 3 zeigt in einer räumlichen Explosionsansicht den Zylinderkopf gemäß Fig. 2 mit zugeordneten Bauelementen.

Fig. 4 zeigt in einer räumlichen Ansicht einen Kolbenbewegungssensor und ein Positionier- und/oder Ausrichtelement.

Fig. 5 zeigt in einer räumlichen Ansicht einen Gehäusestecker des Typs DIN-Stecker (5-polig) mit Sensorkabel.

Fig. 6 zeigt den Gehäusestecker mit Sensorkabel gemäß Fig. 5 in einer Seitenansicht.

Fig. 7 zeigt in einer räumlichen Ansicht einen Gehäusestecker des Typs Deutsch-Stecker (4-polig)

mit Sensorkabel.

Fig. 8 zeigt den Gehäusestecker gemäß Fig. 7 in einer Seitenansicht.

FIGURENBESCHREIBUNG

[0048] Sofern sich aus dem Folgenden nichts anderes ergibt, kann für die erfindungsgemäßen Ausführungsformen das eingangs zu dem Stand der Technik und zu der Ausführungsform gemäß Fig. 1 Gesagte entsprechend gelten, wobei auch die weitere Offenbarung in den Druckschriften DE 10 2019 122 121 A1 und EP 3 957 868 A1 im Rahmen der Erfindung einsetzbar ist.

[0049] **Fig. 2** zeigt eine Kolben-Zylinder-Einheit 1 im Bereich des Zylinderkopfs 4. In die Druckkammer 33 der Kolben-Zylinder-Einheit 1 mündet ein Sensorsignalkanal 26. In dem Sensorsignalkanal 26 ist ein Kollimator 35 angeordnet. Der Kollimator 35 verfügt auf der dem Kolbenbewegungssensor 28 zugewandten Seite über eine ebene Stirnseite, die quer zu der Längsmittelachse 30 orientiert ist. Hinsichtlich der Längsmittelachse 30 ist der Kollimator 35 auf der anderen Seite rotations-symmetrisch ausgebildet, wobei der Kollimator 35 beispielsweise wie dargestellt einen kurvenförmigen und insbesondere parabelförmigen Längsschnitt aufweisen kann. Der Kollimator 35 verfügt über eine Ringnut 36, in der ein Dichtelement 37, hier ein O-Ring 38, angeordnet ist. Das Dichtelement 37 gewährleistet eine hydraulische Abdichtung zwischen der Innenwandung des Sensorsignalkanals 26 und dem Kollimator 35. Der Sensorsignalkanal 26 verfügt über einen hier umlaufenden Absatz 39. Ist die Druckkammer 33 mit einem Hydraulikdruck beaufschlagt, führt der auf die ballige, dem Kolben 7 zugewandte Stirnseite wirkende Hydraulikdruck zu einer Hydraulikkraft, die den Kollimator 35 gegen den Absatz 39 presst. Durch diese Anpressung des Kollimators 35 an den Absatz 39 und/oder die Wirkung des Dichtelements 37 kann gewährleistet werden, dass die Querbohrung 27 nicht mit Hydraulikfluid beaufschlagt wird und somit in der Querbohrung 27 keine zusätzlichen Dichtmaßnahmen zu treffen sind. Andererseits ermöglicht diese Abdichtung, dass eine Demontage des Kolbenbewegungssensors 28 möglich ist, ohne dass Hydraulikfluid aus der Querbohrung 27 austreten kann.

[0050] Wie aus der Explosionsdarstellung in **Fig. 3** ersichtlich ist, sind in der Querbohrung ein Sicherungselement 40 in Form einer Schraube 41, ein Positionier- und/oder Ausrichtelement 42, der Kolbenbewegungssensor 28, ein Sensorkabel 43 und ein Gehäusestecker 44 montiert, wobei der Gehäusestecker 44 über Befestigungsschrauben 45 an einem Gehäuse 46 des Zylinderkopfs 4 befestigt ist.

[0051] Gemäß **Fig. 4** ist das Positionier- und/oder Ausrichtelement 42 zylindrisch ausgebildet mit einem Durchmesser derart, dass das Positionier- und/oder Ausrichtelement 42 passgenau in die Querbohrung 27 eingesetzt werden kann. Die Unterseite des Positionier- und/oder

Ausrichtelements 42 ist für das dargestellte Ausführungsbeispiel eben ausgebildet. Die Unterseite des Positionier- und/oder Ausrichtelements 42 liegt an einem Boden 47 der Querbohrung 27, die hier als Sacklochbohrung ausgebildet ist, an.

[0052] Auf der dem Kolbenbewegungssensor 28 zugewandten Seite ist das Positionier- und/oder Ausrichtelement 42 grundsätzlich eben, aber mit einer Stufe 48 ausgebildet. Auf dieser Seite verfügt das Positionier- und/oder Ausrichtelement 42 über eine (hier zylindrische) Aufnahme 49, in der ein Permanentmagnet 50 aufgenommen ist, der mit der Aufnahme 49 verklebt sein kann oder in diese eingepresst ist. Die Außenfläche des Permanentmagneten 50 ist dabei bündig zu einer Teilfläche der Stirnseite des Positionier- und/oder Ausrichtelement 42 abseits der Stufe 48 angeordnet.

[0053] Auf der dem Kolbenbewegungssensor 28 abgewandten Seite verfügt das Positionier- und/oder Ausrichtelement 42 über eine exzentrisch zu der Längsachse 53 der Querbohrung 27 angeordnetes Innengewinde 51. In der ausgerichteten, in die Querbohrung 27 eingebauten Stellung des Positionier- und/oder Ausrichtelements 42 fluchtet das Innengewinde 51 des Positionier- und/oder Ausrichtelements 42 mit einer in die Querbohrung 27 mündenden exzentrischen Bohrung 52, durch die sich die Schraube 41 von außen durch das Gehäuse 46 erstreckt. Auf diese Weise ist das Positionier- und/oder Ausrichtelement 42 in der richtigen Position und Ausrichtung fixiert.

[0054] Möglich ist, dass das Positionier- und/oder Ausrichtelement 42 auch eine Querbohrung 54, ggf. mit einem Innengewinde, aufweist. Ist nicht wie in Fig. 2 dargestellt eine Bohrung 52 vorhanden oder genutzt, die parallel zu der Längsachse 53 der Querbohrung 27 orientiert ist, sondern vielmehr in dem Gehäuse 46 eine Bohrung vorgesehen, die vertikal zur Zeichenebene gemäß Fig. 2 orientiert ist, kann alternativ zu der Befestigung über die Schraube 41 eine Befestigung des Positionier- und/oder Ausrichtelements 42 über eine Schraube erfolgen, die sich vertikal zur Zeichenebene gemäß Fig. 2 durch das Gehäuse 46 erstreckt und in dem innenliegenden Endbereich mit der Querbohrung 54 des Positionier- und/oder Ausrichtelements 42 verschraubt ist.

[0055] Der Kolbenbewegungssensor 28 verfügt über ein Sensorgehäuse 55, dessen Außengeometrie zylindrisch ist mit einem Durchmesser derart, dass das Sensorgehäuse 55 passgenaue Aufnahme in der Querbohrung 27 finden kann. Gegenüber diese Außengeometrie verfügt das Sensorgehäuse 25 über Rücksprünge, im Bereich welcher die Elektronikbaueinheit und die Sendeeinheit für das Hochfrequenzsignal angeordnet sind.

[0056] Auf der dem Positionier- und/oder Ausrichtelement 42 zugewandten Seite verfügt das Sensorgehäuse 55 über eine Stufe 56, die entsprechend der Stufe 48 des Positionier- und/oder Ausrichtelements 42 ausgebildet ist. Abseits der Stufen 48, 56 bilden das Positionier-

und/oder Ausrichtelement 42 und das Sensorgehäuse 55 quer zur Längsachse 53 orientierte Kontaktflächen 57, 58, im Bereich welcher diese Bauelemente in Richtung der Längsachse 53 aneinander anliegen, womit die axiale Position des Kolbenbewegungssensors 28 vorgegeben ist.

[0057] Hingegen bilden die Stufen 48, 56 einen Formschluss gegenüber einer Verdrehung um die Längsachse 53, womit die Ausrichtung des Kolbenbewegungssensors 28 vorgegeben ist. In der durch die Stufen 48, 56 vorgegebenen relativen Ausrichtung ist fluchtend zu der Aufnahme 49 und dem Permanentmagneten 50 des Positionier- und/oder Ausrichtelements 42 an dem Sensorgehäuse 55 eine entsprechende Aufnahme 59 mit einem Permanentmagneten 60 vorgesehen. Auch der Permanentmagnet 60 ist in der Aufnahme 59 fixiert, beispielsweise durch Einkleben oder Einpressen. Die Magnetkraft zwischen den Permanentmagneten 50, 60 sichert die Anlage und damit die Position und Ausrichtung zwischen dem Positionier- und/oder Ausrichtelement 42 und dem Kolbenbewegungssensor 28.

[0058] Auf der dem Positionier- und/oder Ausrichtelement 42 abgewandten Seite verfügt das Sensorgehäuse 55 über eine ebene Stirnfläche 61. Im Bereich dieser Stirnfläche 61 verfügt der Kolbenbewegungssensor 28 über ein Innengewinde 62, welches hier von einem in das Sensorgehäuse 55 eingespritzten Gewindeinsatz 63 ausgebildet ist. Das Innengewinde 62 bildet einen Demontage-Mitnehmer 64.

[0059] Des Weiteren ist in der Stirnseite 61 eine Steckeraufnahme 65 vorgesehen, in die ein Stecker 66 des Sensorkabels 43 eingesteckt werden kann. Vorzugsweise handelt es sich bei dem Format des Steckers 66 und der Steckeraufnahme 65 um eine 5-polige Pico-Clasp-Verbindung (eingetragene Marke).

[0060] Fig. 5 und 6 zeigen einen Gehäusestecker 44-I, wobei hier "I" kennzeichnet, dass es sich um einen Gehäusestecker eines ersten Typs (s. die Erläuterungen zu dem ersten Typ oben) handelt.

[0061] Wie in Fig. 6 zu erkennen ist, ist der Gehäusestecker 44-I L-förmig ausgebildet mit einem Schenkel 67 und einem hier mit einem Winkel von 90° abgewinkelten Schenkel 68. In der Stirnseite des Schenkels 68 ist eine Steckeraufnahme vorgesehen, in die ein Stecker 69 des Sensorkabels 43 eingesteckt werden kann. Vorzugsweise verfügen sowohl die Steckeraufnahme als auch der Stecker 69 über das Format "Pico-Clasp".

[0062] Der außenliegende Endbereich des Schenkels 68 erstreckt sich bei Orientierung koaxial zur Längsachse 53 in die Querbohrung 27. Der Endbereich des Schenkels 68 kann über einen umlaufenden Wulst 70 oder ein Dichtelement verfügen. In dem in die Querbohrung 27 eingesetzten Zustand erzeugt der Wulst 70 eine reibschlüssige, elastisch vorgespannte Sicherung des Schenkels 68 in der Querbohrung 27. Ergänzend kann hier eine Abdichtung erfolgen.

[0063] Im Austrittsbereich des Schenkels 68 aus dem Gehäuse 46 des Zylinderkopfs 4 verfügt der Schenkel

68 über einen hier umlaufenden Flansch 71. Der Flansch 71 findet Aufnahme in einer korrespondierenden Aufnahme oder Vertiefung des Gehäuses 46. Der Flansch 71 verfügt über parallel zur Längsachse 53 orientierte Durchgangsbohrungen, über die der Flansch 71 mit korrespondierenden Gewindebohrungen des Gehäuses 46 verschraubt werden kann. Vorzugsweise sind mehrere Bohrungen in dem Flansch 71 sowie Gewindebohrungen in dem Gehäuse 46 vorgesehen, so dass ein Verschrauben des Gehäusesteckers 44-I in unterschiedlichen Ausrichtungen um die Längsachse 53 mit dem Gehäuse 46 möglich ist.

[0064] Der Endbereich des Schenkels 67 bildet den Anschlussstecker 34, der den Anschluss des Anschlusskabels ermöglicht.

[0065] Für den Gehäusestecker 44-I verfügt der Anschlussstecker 34, wie insbesondere in Fig. 5 zu erkennen ist, über 5 Pins 72. Es handelt sich hierbei insbesondere um einen Anschlussstecker 34 des Typs "DIN-Stecker M 12 5-polig". Hierbei kann der Gehäusestecker 44-I des ersten Typs entsprechend den eingangs erläuterten Untertypen ausgebildet sein.

[0066] Fig. 7 und 8 zeigen einen Gehäusestecker 44-II, wobei hier "II" kennzeichnet, dass es sich um einen Gehäusestecker eines zweiten Typs handelt. Hierbei kann der Gehäusestecker 44-II des zweiten Typs entsprechend den eingangs erläuterten Untertypen ausgebildet sein.

[0067] In den Gehäusestecker 44 sind jeweils die elektronischen Bauelemente integriert, um eine Modifikation der übertragenen Signale von dem Stecker 69 zu dem Anschlussstecker 34 vorzunehmen.

[0068] Mittels des Kolbenbewegungssensors 28 erfolgt eine direkte Messung des Hubs des Kolbens 7 oder der Kolbenstange 8 innerhalb der Kolben-Zylinder-Einheit 1. Der Kolbenbewegungssensor 28 basiert vorzugsweise auf einem berührungslos messenden Radarsystem, bei dem die Laufzeit zwischen einer Sendeeinheit, der Stirnfläche des Kolbens 7 oder der Kolbenstange 8 und des reflektierten Signals zurück zu einer Empfangseinheit ausgewertet wird. Aus der Laufzeit kann dann die Position und/oder die Geschwindigkeit mit hoher Genauigkeit und Robustheit ermittelt werden.

[0069] Vorzugsweise ist die Kolben-Zylinder-Einheit 1 mit dem integrierten Kolbenbewegungssensor 28 entsprechend der Schutzart IP69K ausgebildet.

[0070] Möglich ist, dass mittels des Kolbenbewegungssensors 28 ein Hub ermittelt werden kann, der im Bereich von 10 mm bis 2.000 mm, beispielsweise 30 mm bis 1.800 mm oder 40 mm bis 1.600 mm liegt. Hierbei kann beispielsweise eine Auflösung im Bereich von 0,2mm bis 4 mm, beispielsweise 0,5 bis 2 mm oder 0,8 bis 1,5 mm erreicht werden.

[0071] Vorteilhaft ist des Weiteren an der Abdichtung des Sensorsignalkanals 26 durch ein Dichtelement oder einen multifunktionalen Kollimator 35, dass die hohen hydraulischen Drücke, die auch 100 Bar bis 600 Bar betragen können, nicht zu Deformationen, Beanspruchun-

gen und Beschädigungen des Kolbenbewegungssensors 28, des Sensorgehäuses 55 und der elektronischen Bauelemente des Kolbenbewegungssensors 28 führen können.

5 **[0072]** Der für das Sensorkabel 43 und dessen Verbindung mit dem Kolbenbewegungssensor 28 und dem Gehäusestecker 44 eingesetzte Pico-Clasp-Stecker kann über fünf Pins verfügen, welche mit GND, VDC, CAN LO, CAN HI und einem analogen Signal belegt sein
10 können.

15 **[0073]** Das analoge Signal kann der Übertragung eines pulsweitenmodulierten Signals (PWM) dienen, wobei über die Pulsweitenmodulation das Messsignal übertragen wird. Alternativ möglich ist, dass als analoges Signal eine Spannung oder ein Strom übertragen wird, der proportional zu dem Messsignal ist.

20 **[0074]** Der Kolbenbewegungssensor 28 misst unter Umständen nicht lediglich den Hub und/oder die Geschwindigkeit des Kolbens 7 bzw. der Kolbenstange 8. Möglich ist, dass alternativ auch weitere Messgrößen (wie bspw. die Temperatur) gemessen, übertragen und/oder ausgewertet werden. Die Temperatur kann für die Temperaturkompensation verwendet werden.

25 **[0075]** Auch möglich ist, dass über den Gehäusestecker 44 eine bidirektionale Übertragung möglich ist, womit auch eine Softwareaktualisierung des Kolbenbewegungssensors 28 erfolgen kann und Update-Funktionen ausgeführt werden können.

30 **[0076]** Wird ein PWM-Signal übertragen, hat dieses vorzugsweise eine Frequenz von 500 Hz. Das Tastverhältnis gibt dabei Aufschluss über den gemessenen Weg des Kolbens. Befindet sich der Kolben vollständig eingefahren, kann beispielsweise das Tastverhältnis 5 % betragen, während für den voll ausgefahrenen Zustand des
35 Kolbens das Tastverhältnis 95 % betragen kann.

BEZUGSZEICHENLISTE

40 **[0077]**

- | | |
|-------|-------------------------|
| 1 | Kolben-Zylinder-Einheit |
| 2 | Zylinder |
| 3 | Innenraum |
| 45 4 | Zylinderkopf |
| 5 | Lagerbuchse |
| 6 | Anschluss |
| 7 | Kolben |
| 8 | Kolbenstange |
| 50 9 | Kolbenstangenauge |
| 10 | Lagerbuchse |
| 11 | Führungsbuchse |
| 12 | Stangendichtung |
| 13 | O-Ring |
| 55 14 | Stützring |
| 15 | O-Ring |
| 16 | Abstreifer |
| 17 | Gleitlager |

18	Sicherungsmutter
19	O-Ring
20	Kolbenführungsring
21	Kolbendichtung
22	Kolbenführungsring
23	Schweißnaht
24	Anschluss
25	Teilkammer
26	Sensorsignalkanal
27	Querbohrung
28	Kolbenbewegungssensor
29	Hydraulikfluid
30	Längsmittelachse des Zylinders
31	Zylinderrohr
32	Druckkammer
33	Druckkammer
34	Anschlusstecker
35	Kollimator
36	Ringnut
37	Dichtelement
38	O-Ring
39	Absatz
40	Sicherungselement
41	Schraube
42	Positionier- und/oder Ausrichtelement
43	Sensorkabel
44	Gehäusestecker
45	Befestigungsschrauben
46	Gehäuse
47	Boden
48	Stufe
49	Aufnahme
50	Permanentmagnet
51	Innengewinde
52	Bohrung
53	Längsachse
54	Querbohrung
55	Sensorgehäuse
56	Stufe
57	Kontaktfläche
58	Kontaktfläche
59	Aufnahme
60	Permanentmagnet
61	Stirnfläche
62	Innengewinde
63	Gewindeinsatz
64	Demontage-Mitnehmer
65	Steckeraufnahme
66	Stecker Sensorkabel
67	Schenkel
68	Schenkel
69	Stecker Sensorkabel
70	Wulst
71	Flansch
72	Pin

Patentansprüche

1. Kolben-Zylinder-Einheit (1)

- 5 a) mit einem einen Zylinderkopf (4) aufweisenden Zylinder (2),
 b) mit einem in dem Zylinder (2) axial bewegbaren Kolben (7) und
 c) mit einem Kolbenbewegungssensor (28),
 10 d) wobei der Kolbenbewegungssensor (28) in einer eine Längsachse (53) aufweisenden Querbohrung (27) des Zylinderkopfes (4) angeordnet ist,

- 15 **dadurch gekennzeichnet, dass**
 e) in der Querbohrung (27) in Richtung der Längsachse (53) der Querbohrung (27) ein Positionier- und/oder Ausrichtelement (42) abgestützt ist und der Kolbenbewegungssensor (28) in Richtung der Längsachse (53) an dem Positionier- und/oder Ausrichtelement (42) abgestützt ist.
 20

2. Kolben-Zylinder-Einheit (1) nach Anspruch 1, **dadurch gekennzeichnet, dass** die Querbohrung (27) eine Sacklochbohrung ist und das Positionier- und/oder Ausrichtelement (42) an einem Boden (47) der Sacklochbohrung abgestützt ist.
 25

3. Kolben-Zylinder-Einheit (1) nach Anspruch 1 oder 2, **dadurch gekennzeichnet, dass**
 30 a) eine Position des Positionier- und/oder Ausrichtelement (42) in Richtung der Längsachse (53) der Querbohrung (27) und/oder
 b) eine Ausrichtung des Positionier- und/oder Ausrichtelements (42) um die Längsachse (53) der Querbohrung (27)
 35

- durch mindestens ein Sicherungselement (40) gesichert sind/ist, wobei das Sicherungselement (40) vorzugsweise eine Schraube (41) ist, welche sich parallel zu der Längsachse (53) der Querbohrung (27) oder radial zu der Längsachse (53) der Querbohrung (27) erstreckt.
 40

4. Kolben-Zylinder-Einheit (1) nach einem der vorhergehenden Ansprüche, **dadurch gekennzeichnet, dass** das Positionier- und/oder Ausrichtelement (42) und der Kolbenbewegungssensor (28) über Kontaktflächen (57, 58) aneinander anliegen, welche über einen Formschluss in Umfangrichtung um die Längsachse (53) der Querbohrung (27) eine Ausrichtung des Kolbenbewegungssensors (28) relativ zu dem Positionier- und/oder Ausrichtelement (42) einschränken oder vorgeben.
 45
 50

5. Kolben-Zylinder-Einheit (1) nach einem der vorhergehenden Ansprüche, **dadurch gekennzeichnet,**
 55

- dass** der Kolbenbewegungssensor (28) über eine Rastverbindung oder einen Permanentmagneten (50, 60) an dem Positionier- und/oder Ausrichtelement (42) gehalten ist.
6. Kolben-Zylinder-Einheit (1) nach einem der vorhergehenden Ansprüche, **dadurch gekennzeichnet, dass** der Kolbenbewegungssensor (28) auf der dem Positionier- und/oder Ausrichtelement (42) abgewandten Seite einen Demontage-Mitnehmer (64) aufweist, der mit einem Demontagewerkzeug koppelbar ist, um zur Demontage des Kolbenbewegungssensor (28) von dem Positionier- und/oder Ausrichtelement (42) Demontagekräfte auf den Kolbenbewegungssensor (28) aufzubringen, wobei vorzugsweise der Demontage-Mitnehmer (64) als Innengewinde (62) des Kolbenbewegungssensors (28) ausgebildet ist und insbesondere das Innengewinde (62) von einem Gewindeinsatz (63) ausgebildet ist, welcher in ein Sensorgehäuse (55) des Kolbenbewegungssensors (28) eingespritzt oder eingepresst ist.
7. Kolben-Zylinder-Einheit (1) nach einem der vorhergehenden Ansprüche, **dadurch gekennzeichnet, dass** der Kolbenbewegungssensor (28) über ein Sensorkabel (43) mit einem Gehäusestecker (44) verbunden ist, wobei vorzugsweise das Sensorkabel (43) lösbar mit dem Kolbenbewegungssensor (28) und/oder dem Gehäusestecker (44) verbunden ist.
8. Kolben-Zylinder-Einheit (1) nach Anspruch 7, **dadurch gekennzeichnet, dass** der Gehäusestecker (44) lösbar mit dem Zylinderkopf (4) verbunden ist.
9. Kolben-Zylinder-Einheit (1) nach Anspruch 8, **dadurch gekennzeichnet, dass** der Gehäusestecker (44) einen Flansch (71) aufweist, der mit dem Zylinderkopf (4) verschraubt ist.
10. Kolben-Zylinder-Einheit (1) nach Anspruch 9, **dadurch gekennzeichnet, dass** der Flansch (71) in unterschiedlichen Ausrichtungen des Gehäusesteckers (44) um die Längsachse (53) der Querbohrung (27) mit dem Zylinderkopf (4) verschraubt werden kann.
11. Kolben-Zylinder-Einheit (1) nach einem der Ansprüche 7 bis 10, **dadurch gekennzeichnet, dass** der Gehäusestecker (44) L-förmig mit zwei abgewinkelten Schenkeln (67, 68) ausgebildet ist, wobei sich
- a) ein Schenkel (68) in die Querbohrung (27) des Zylinderkopfes (4) und
- b) ein Schenkel (67) außenliegend von dem Zylinderkopf (4)
- erstreckt.
12. Kolben-Zylinder-Einheit (1) nach einem der vorhergehenden Ansprüche, **dadurch gekennzeichnet, dass** der Gehäusestecker (44-I, 44-II)
- 5 a) als DIN-Stecker oder
- b) als Deutsch-Stecker
- ausgebildet ist.
- 10 13. Kolben-Zylinder-Einheit (1) nach einem der vorhergehenden Ansprüche, **dadurch gekennzeichnet, dass** die Querbohrung (27) über ein Dichtelement hydraulisch von einer Druckkammer (33) getrennt ist.
- 15 14. Set mit
- a) einer Kolben-Zylinder-Einheit (1) nach einem der Ansprüche 1 bis 13 und
- 20 b) zwei Gehäusesteckern (44-I, 44-II), die
- ba) für unterschiedliche Einsatzzwecke gestaltet und bestimmt sind,
- bb) wahlweise in die Querbohrung (27) einsetzbar sind und
- 25 bc) über ein oder das Sensorkabel (43) mit dem Kolbenbewegungssensor (28) verbindbar sind.
- 30 15. Gruppe von Kolben-Zylinder-Einheiten (1) nach einem der Ansprüche 1 bis 13, wobei
- a) die Gruppe zwei Teilgruppen von Kolben-Zylinder-Einheiten (1) aufweist, die für unterschiedliche Einsatzzwecke gestaltet und bestimmt sind,
- 35 a) eine erste Teilgruppe Kolben-Zylinder-Einheiten (1) aufweist, die erste Gehäusestecker (44-I) aufweisen,
- b) eine zweite Teilgruppe Kolben-Zylinder-Einheiten (1) aufweist, die zweite Gehäusestecker (44-II) aufweisen,
- 40 c) die ersten Gehäusestecker (44-I) und die zweiten Gehäusestecker (44-II) für unterschiedliche Einsatzzwecke gestaltet und bestimmt sind und
- d) die Kolben-Zylinder-Einheiten (1) der ersten Teilgruppe und die Kolben-Zylinder-Einheiten (1) der zweiten Teilgruppe baugleiche Kolbenbewegungssensoren (28) aufweisen.
- 45
- 50
- Geänderte Patentansprüche gemäss Regel 137(2) EPÜ.**
1. Kolben-Zylinder-Einheit (1)
- a) mit einem einen Zylinderkopf (4) aufweisen-

- den Zylinder (2),
 b) mit einem in dem Zylinder (2) axial bewegbaren Kolben (7) und
 c) mit einem Kolbenbewegungssensor (28),
 d) wobei der Kolbenbewegungssensor (28) in einer eine Längsachse (53) aufweisenden Querbohrung (27) des Zylinderkopfes (4) angeordnet ist und
 e) in der Querbohrung (27) in Richtung der Längsachse (53) der Querbohrung (27) ein Positionier- und/oder Ausrichtelement (42) abgestützt ist und der Kolbenbewegungssensor (28) in Richtung der Längsachse (53) an dem Positionier- und/oder Ausrichtelement (42) abgestützt ist,
dadurch gekennzeichnet, dass
 f) der Kolbenbewegungssensor (28) über einen Permanentmagneten (50, 60) an dem Positionier- und/oder Ausrichtelement (42) gehalten ist.
2. Kolben-Zylinder-Einheit (1) nach Anspruch 1, **dadurch gekennzeichnet, dass** die Querbohrung (27) eine Sacklochbohrung ist und das Positionier- und/oder Ausrichtelement (42) an einem Boden (47) der Sacklochbohrung abgestützt ist.
3. Kolben-Zylinder-Einheit (1) nach Anspruch 1 oder 2, **dadurch gekennzeichnet, dass**
- a) eine Position des Positionier- und/oder Ausrichtelement (42) in Richtung der Längsachse (53) der Querbohrung (27) und/oder
 b) eine Ausrichtung des Positionier- und/oder Ausrichtelement (42) um die Längsachse (53) der Querbohrung (27)
- durch mindestens ein Sicherungselement (40) gesichert sind/ist, wobei das Sicherungselement (40) vorzugsweise eine Schraube (41) ist, welche sich parallel zu der Längsachse (53) der Querbohrung (27) oder radial zu der Längsachse (53) der Querbohrung (27) erstreckt.
4. Kolben-Zylinder-Einheit (1) nach einem der vorhergehenden Ansprüche, **dadurch gekennzeichnet, dass** das Positionier- und/oder Ausrichtelement (42) und der Kolbenbewegungssensor (28) über Kontaktflächen (57, 58) aneinander anliegen, welche über einen Formschluss in Umfangrichtung um die Längsachse (53) der Querbohrung (27) eine Ausrichtung des Kolbenbewegungssensors (28) relativ zu dem Positionier- und/oder Ausrichtelement (42) einschränken oder vorgeben.
5. Kolben-Zylinder-Einheit (1) nach einem der vorhergehenden Ansprüche, **dadurch gekennzeichnet, dass** der Kolbenbewegungssensor (28) auf der dem Positionier- und/oder Ausrichtelement (42) abgewandten Seite einen Demontage-Mitnehmer (64) aufweist, der mit einem Demontagewerkzeug koppelbar ist, um zur Demontage des Kolbenbewegungssensor (28) von dem Positionier- und/oder Ausrichtelement (42) Demontagekräfte auf den Kolbenbewegungssensor (28) aufzubringen, wobei vorzugsweise der Demontage-Mitnehmer (64) als Innengewinde (62) des Kolbenbewegungssensors (28) ausgebildet ist und insbesondere das Innengewinde (62) von einem Gewindeeinsatz (63) ausgebildet ist, welcher in ein Sensorgehäuse (55) des Kolbenbewegungssensors (28) eingespritzt oder eingepresst ist.
6. Kolben-Zylinder-Einheit (1) nach einem der vorhergehenden Ansprüche, **dadurch gekennzeichnet, dass** der Kolbenbewegungssensor (28) über ein Sensorkabel (43) mit einem Gehäusestecker (44) verbunden ist, wobei vorzugsweise das Sensorkabel (43) lösbar mit dem Kolbenbewegungssensor (28) und/oder dem Gehäusestecker (44) verbunden ist.
7. Kolben-Zylinder-Einheit (1) nach Anspruch 6, **dadurch gekennzeichnet, dass** der Gehäusestecker (44) lösbar mit dem Zylinderkopf (4) verbunden ist.
8. Kolben-Zylinder-Einheit (1) nach Anspruch 7, **dadurch gekennzeichnet, dass** der Gehäusestecker (44) einen Flansch (71) aufweist, der mit dem Zylinderkopf (4) verschraubt ist.
9. Kolben-Zylinder-Einheit (1) nach Anspruch 8, **dadurch gekennzeichnet, dass** der Flansch (71) in unterschiedlichen Ausrichtungen des Gehäusesteckers (44) um die Längsachse (53) der Querbohrung (27) mit dem Zylinderkopf (4) verschraubt werden kann.
10. Kolben-Zylinder-Einheit (1) nach einem der Ansprüche 6 bis 9, **dadurch gekennzeichnet, dass** der Gehäusestecker (44) L-förmig mit zwei abgewinkelten Schenkeln (67, 68) ausgebildet ist, wobei sich
- a) ein Schenkel (68) in die Querbohrung (27) des Zylinderkopfes (4) und
 b) ein Schenkel (67) außenliegend von dem Zylinderkopf (4) erstreckt.
11. Kolben-Zylinder-Einheit (1) nach einem der vorhergehenden Ansprüche, **dadurch gekennzeichnet, dass** der Gehäusestecker (44-I, 44-II)
- a) als DIN-Stecker oder
 b) als Deutsch-Stecker
- ausgebildet ist.

12. Kolben-Zylinder-Einheit (1) nach einem der vorhergehenden Ansprüche, **dadurch gekennzeichnet, dass** die Querbohrung (27) über ein Dichtelement hydraulisch von einer Druckkammer (33) getrennt ist. 5
13. Set mit
- a) einer Kolben-Zylinder-Einheit (1) nach einem der Ansprüche 1 bis 12 und 10
- b) zwei Gehäusesteckern (44-I, 44-II), die
- ba) für unterschiedliche Einsatzzwecke gestaltet und bestimmt sind,
- bb) wahlweise in die Querbohrung (27) einsetzbar sind und 15
- bc) über ein oder das Sensorkabel (43) mit dem Kolbenbewegungssensor (28) verbindbar sind. 20
14. Gruppe von Kolben-Zylinder-Einheiten (1) nach einem der Ansprüche 1 bis 12, wobei
- a) die Gruppe zwei Teilgruppen von Kolben-Zylinder-Einheiten (1) aufweist, die für unterschiedliche Einsatzzwecke gestaltet und bestimmt sind, 25
- a) eine erste Teilgruppe Kolben-Zylinder-Einheiten (1) aufweist, die erste Gehäusestecker (44-I) aufweisen, 30
- b) eine zweite Teilgruppe Kolben-Zylinder-Einheiten (1) aufweist, die zweite Gehäusestecker (44-II) aufweisen,
- c) die ersten Gehäusestecker (44-I) und die zweiten Gehäusestecker (44-II) für unterschiedliche Einsatzzwecke gestaltet und bestimmt sind und 35
- d) die Kolben-Zylinder-Einheiten (1) der ersten Teilgruppe und die Kolben-Zylinder-Einheiten (1) der zweiten Teilgruppe baugleiche Kolbenbewegungssensoren (28) aufweisen. 40

45

50

55

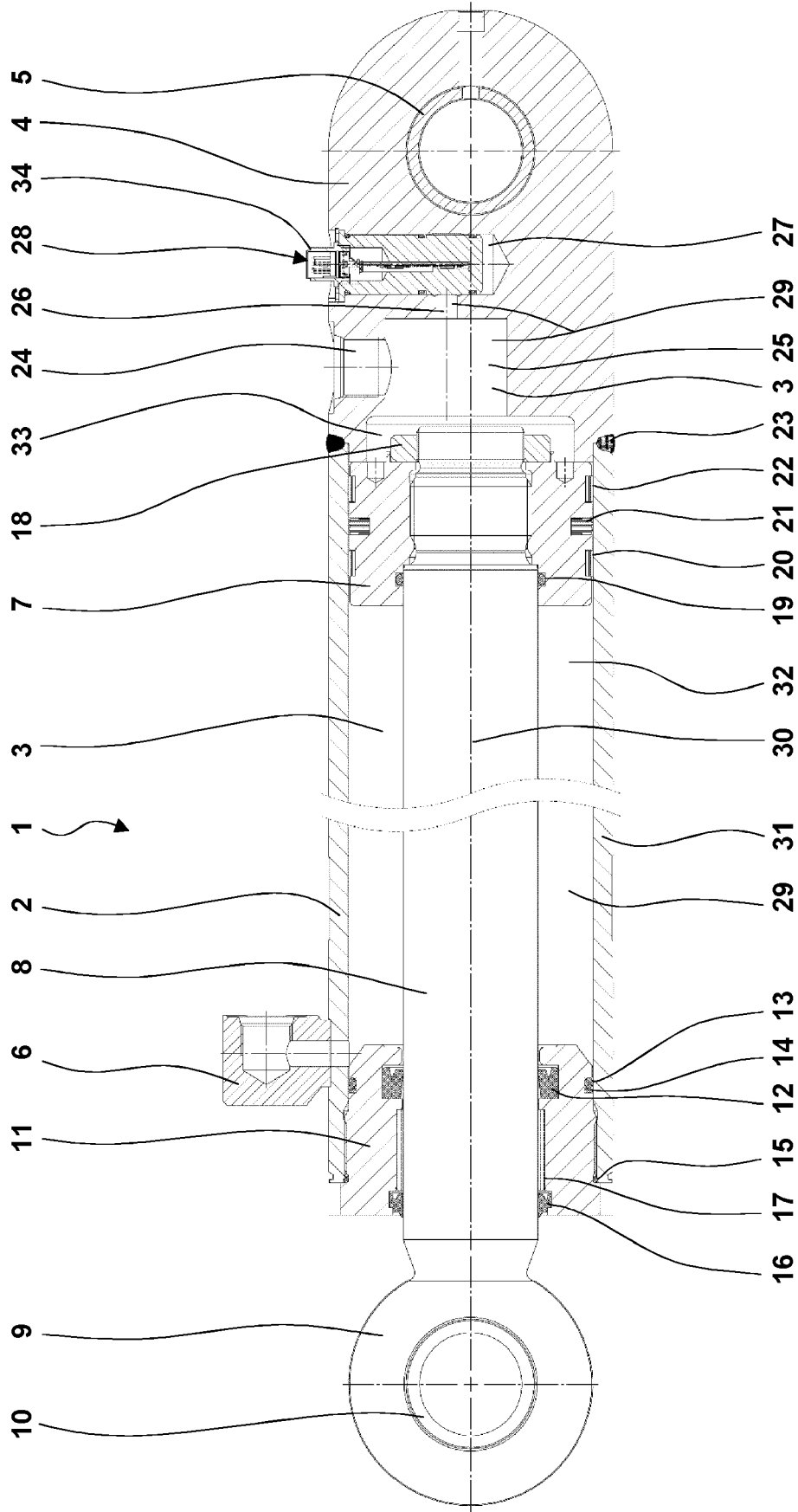

STAND DER TECHNIK

Fig. 1

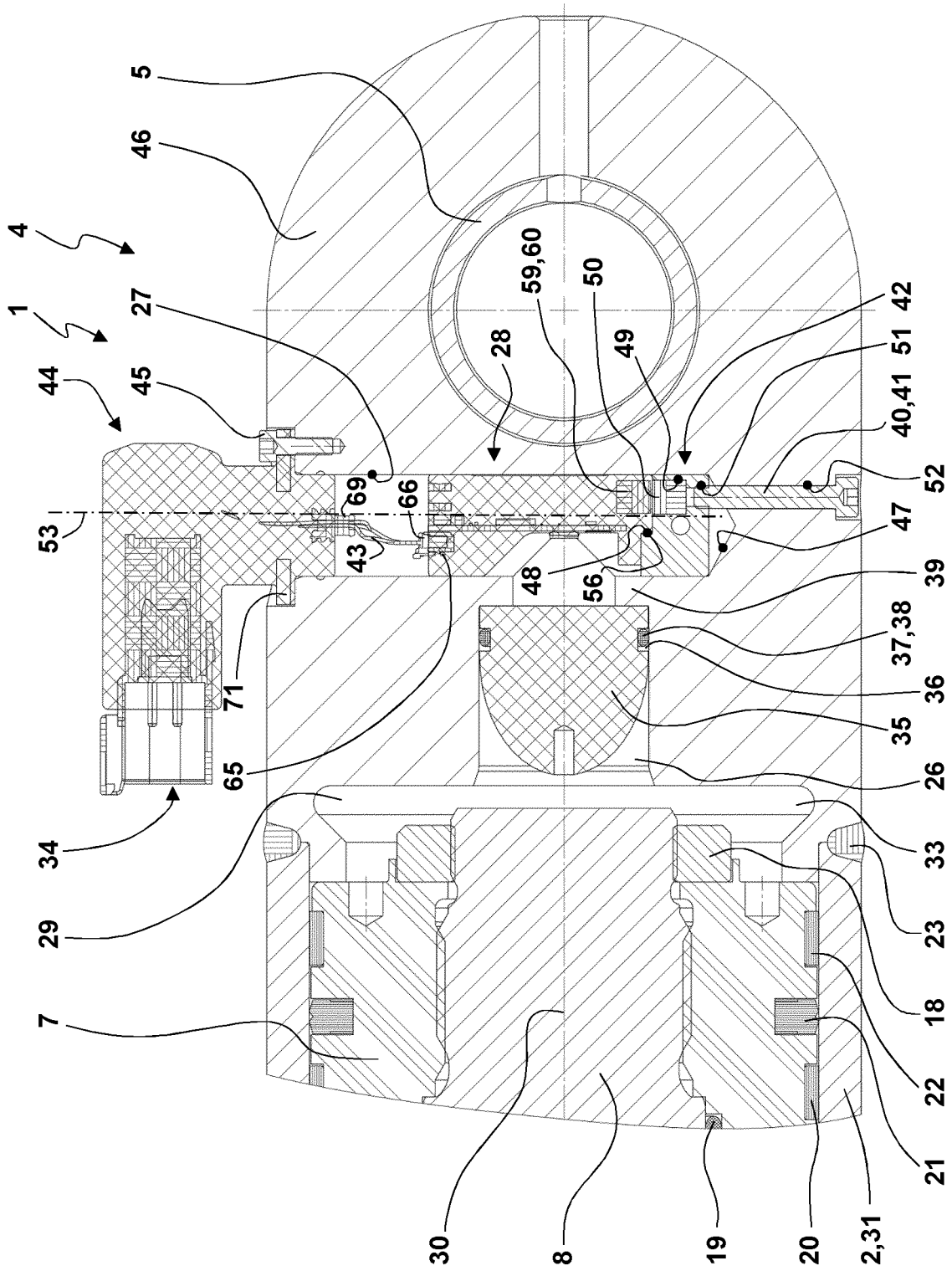

Fig. 2

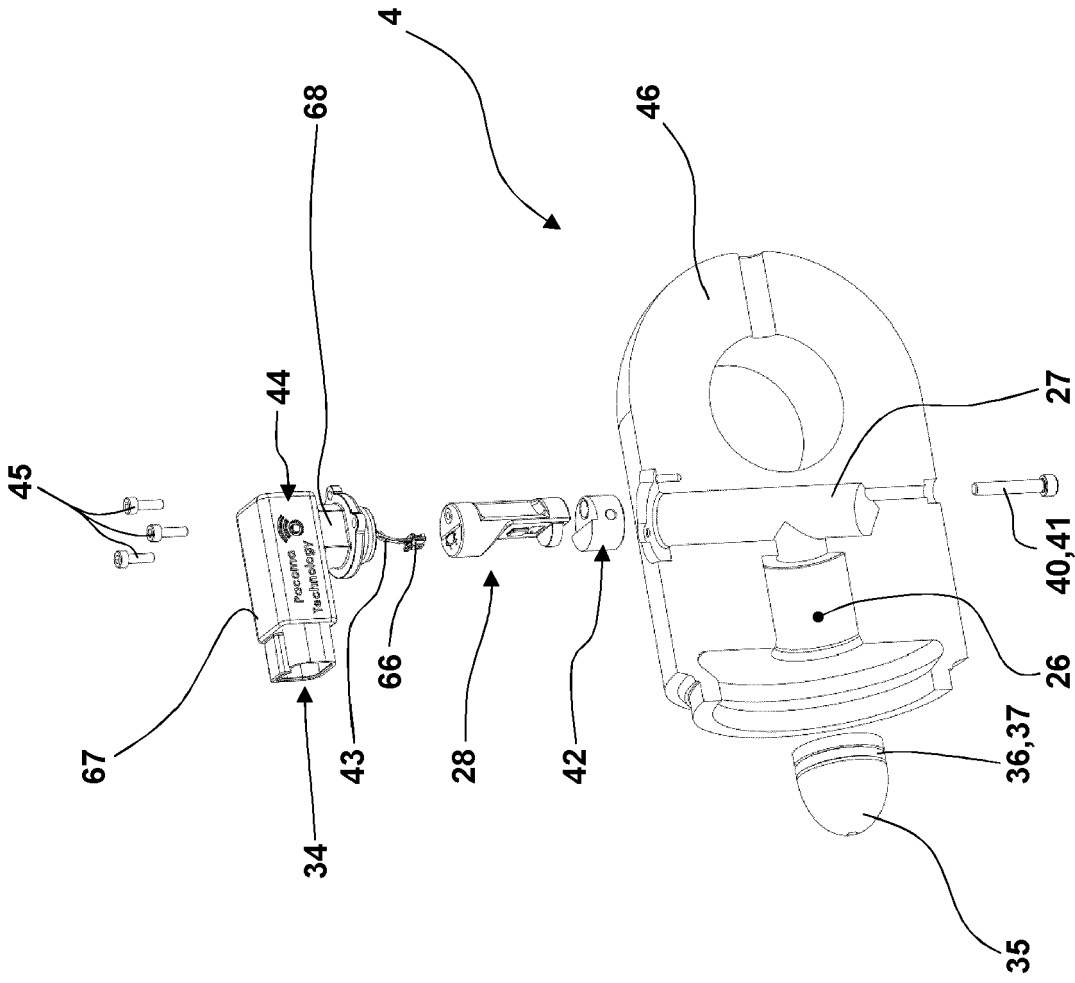

Fig. 3

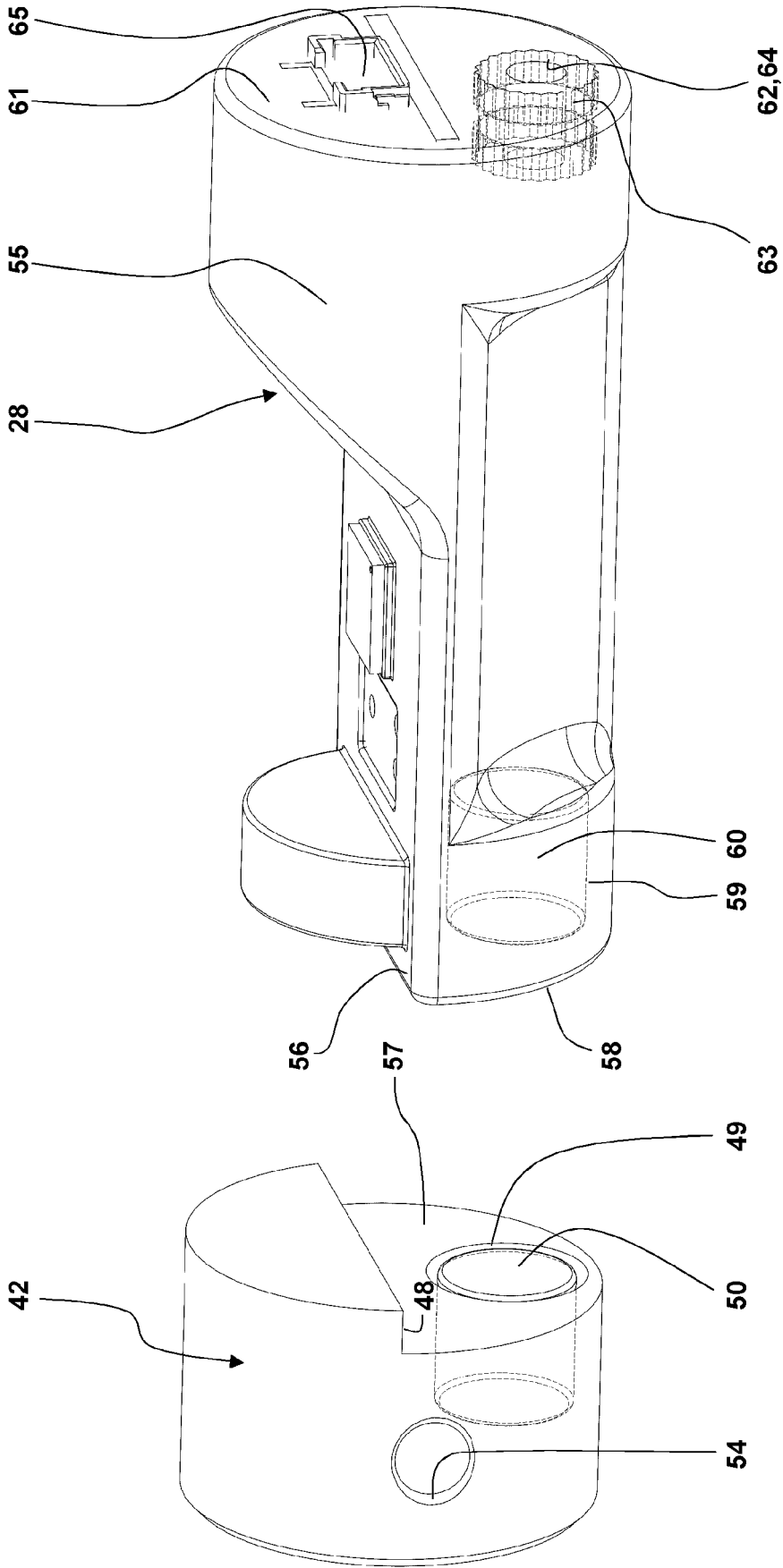

Fig. 4

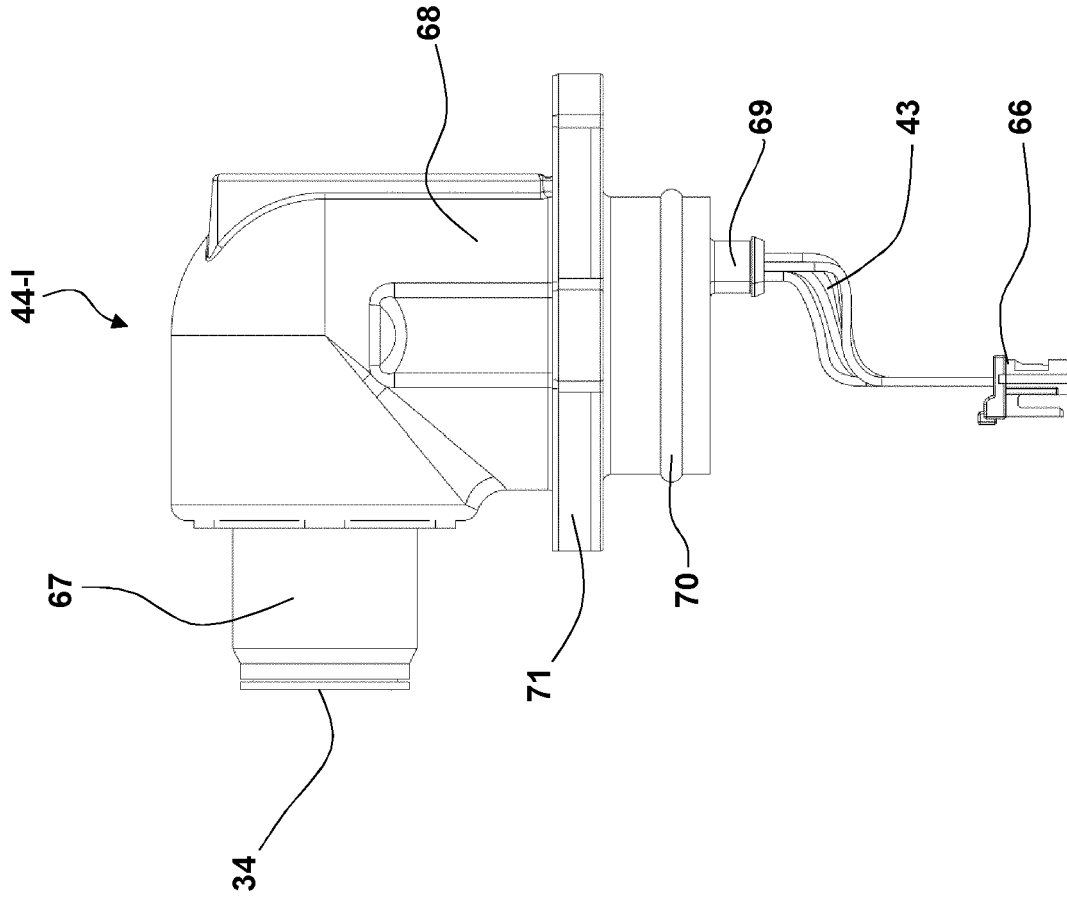

Fig. 5

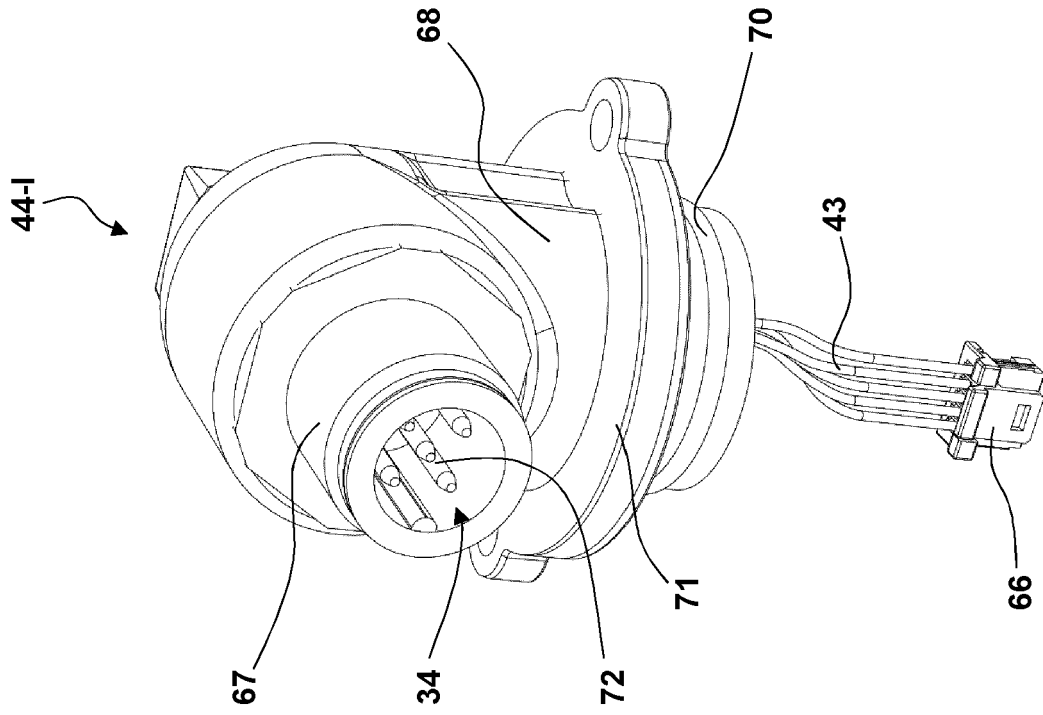

Fig. 6

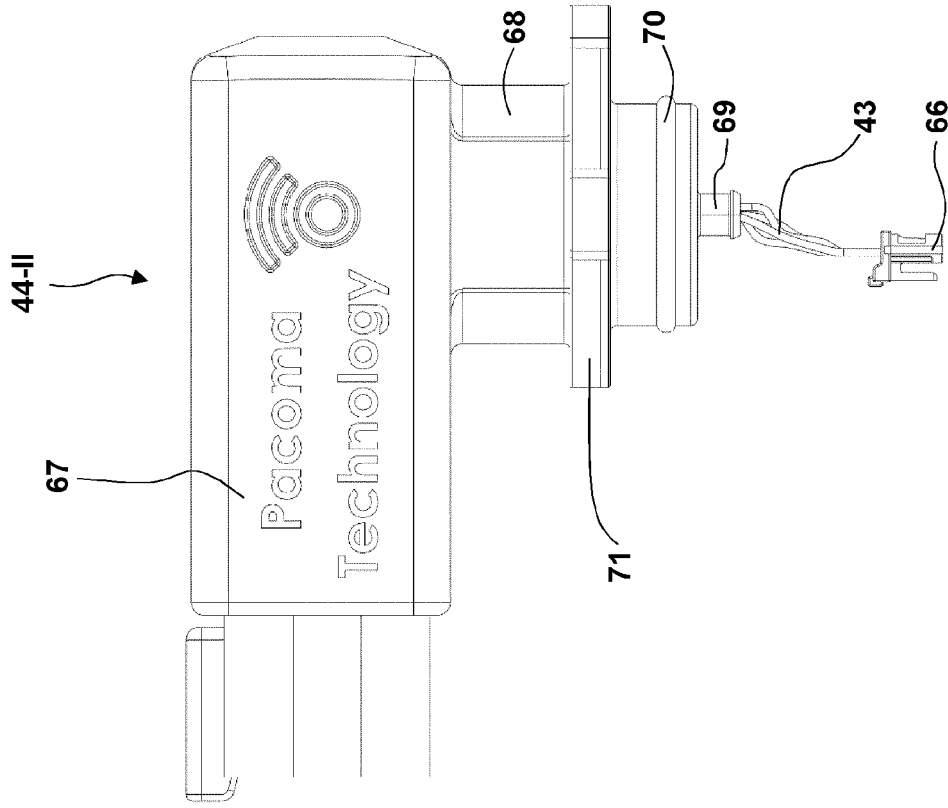

Fig. 7

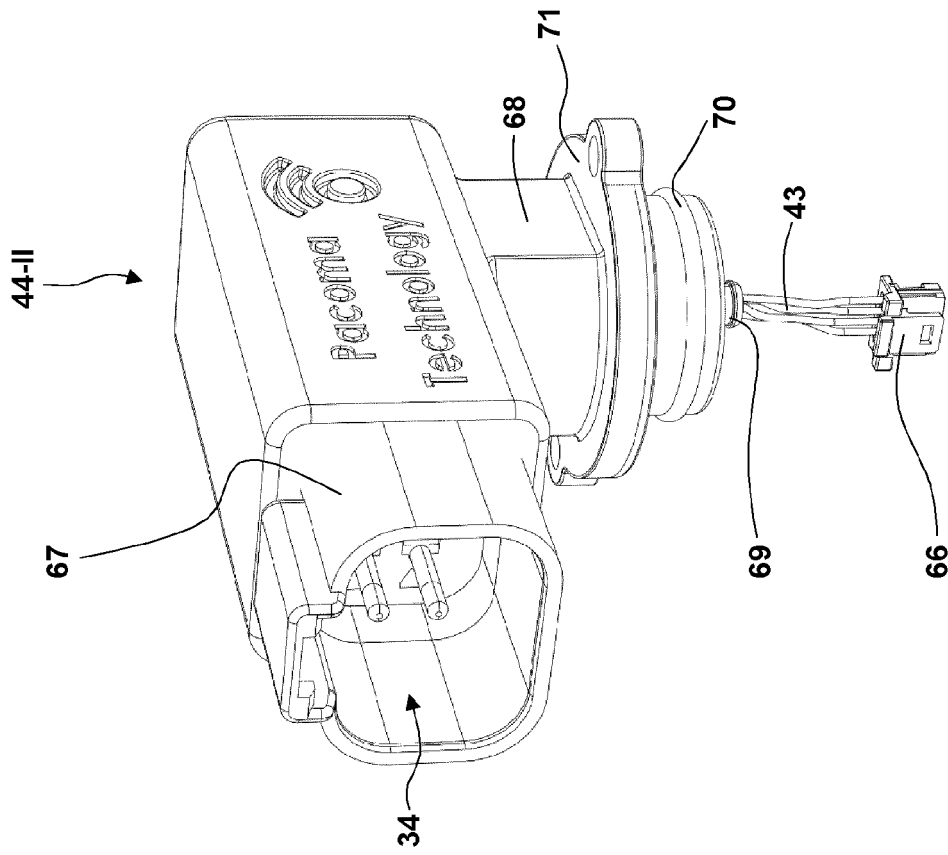

Fig. 8



EUROPÄISCHER RECHERCHENBERICHT

Nummer der Anmeldung

EP 22 16 2782

5

10

15

20

25

30

35

40

45

50

55

EINSCHLÄGIGE DOKUMENTE			
Kategorie	Kennzeichnung des Dokuments mit Angabe, soweit erforderlich, der maßgeblichen Teile	Betrifft Anspruch	KLASSIFIKATION DER ANMELDUNG (IPC)
X	US 5 182 980 A (GREER ROBERT D [US]) 2. Februar 1993 (1993-02-02) * Abbildungen 1-2 * -----	1, 3, 4, 6-15	INV. F15B15/28 G01D5/48 F15B21/00
X,D	EP 3 957 868 A1 (PREC NANOSENSORS INC [US]) 23. Februar 2022 (2022-02-23) * Abbildung 3 * -----	1, 3, 4, 6-8, 12-15	ADD. F15B15/14
X	JP H03 99207 U () 16. Oktober 1991 (1991-10-16) * Abbildung 1 * -----	1-4, 6-8, 12-15	
X	DE 20 2019 101788 U1 (MTS SENSOR TECH GMBH & CO KG [DE]) 10. April 2019 (2019-04-10) * Abbildungen 1-4 *	1, 3-9, 12-15 7	
Y	US 6 725 761 B1 (MCNAUGHTON AARON [US]) 27. April 2004 (2004-04-27) * Abbildung 4 * -----	7	
			RECHERCHIERTE SACHGEBIETE (IPC)
			F15B G01D
Der vorliegende Recherchenbericht wurde für alle Patentansprüche erstellt			
Recherchenort München		Abschlußdatum der Recherche 19. Juli 2022	Prüfer Bindreiff, Romain
KATEGORIE DER GENANNTEN DOKUMENTE X : von besonderer Bedeutung allein betrachtet Y : von besonderer Bedeutung in Verbindung mit einer anderen Veröffentlichung derselben Kategorie A : technologischer Hintergrund O : mündliche Offenbarung P : Zwischenliteratur		T : der Erfindung zugrunde liegende Theorien oder Grundsätze E : älteres Patentdokument, das jedoch erst am oder nach dem Anmeldedatum veröffentlicht worden ist D : in der Anmeldung angeführtes Dokument L : aus anderen Gründen angeführtes Dokument & : Mitglied der gleichen Patentfamilie, übereinstimmendes Dokument	

3
EPO FORM 1503 03.82 (P04/C03)

**ANHANG ZUM EUROPÄISCHEN RECHERCHENBERICHT
 ÜBER DIE EUROPÄISCHE PATENTANMELDUNG NR.**

EP 22 16 2782

5 In diesem Anhang sind die Mitglieder der Patentfamilien der im obengenannten europäischen Recherchenbericht angeführten Patentdokumente angegeben.
 Die Angaben über die Familienmitglieder entsprechen dem Stand der Datei des Europäischen Patentamts am
 Diese Angaben dienen nur zur Unterrichtung und erfolgen ohne Gewähr.

19-07-2022

10	Im Recherchenbericht angeführtes Patentdokument	Datum der Veröffentlichung	Mitglied(er) der Patentfamilie	Datum der Veröffentlichung
15	US 5182980 A	02-02-1993	AU 1568392 A US 5182980 A WO 9316269 A1	03-09-1993 02-02-1993 19-08-1993
20	EP 3957868 A1	23-02-2022	CN 114076134 A EP 3957868 A1 US 2022057477 A1	22-02-2022 23-02-2022 24-02-2022
25	JP H0399207 U	16-10-1991	KEINE	
30	DE 202019101788 U1	10-04-2019	KEINE	
35	US 6725761 B1	27-04-2004	KEINE	
40				
45				
50				
55				

EPO FORM P0461

Für nähere Einzelheiten zu diesem Anhang : siehe Amtsblatt des Europäischen Patentamts, Nr.12/82

IN DER BESCHREIBUNG AUFGEFÜHRTE DOKUMENTE

Diese Liste der vom Anmelder aufgeführten Dokumente wurde ausschließlich zur Information des Lesers aufgenommen und ist nicht Bestandteil des europäischen Patentdokumentes. Sie wurde mit größter Sorgfalt zusammengestellt; das EPA übernimmt jedoch keinerlei Haftung für etwaige Fehler oder Auslassungen.

In der Beschreibung aufgeführte Patentdokumente

- DE 102019122121 A1 [0004] [0005] [0048]
- EP 3957868 A1 [0006] [0048]